朝鮮日報 朝刊
本紙朝夕刊十二面

社說 二中全會開幕

一

第二次中央執行委員 全體會議(略稱二中全會)는 豫定한바와가티 마침내 十日 南京에서 開會되엿다 中國國民黨總章에依하면 中央執行委員全體會議는 每半年에 一次式 召集키로되여잇슴으로 一中全會가 昨年十二月十日에 開催되엿든것으로보아 今回의會議는 一種定例會議라할것이다 今回의會議는 北中貿易問題를 中心으로 日本과의 關係가 極히 微妙하고 兩廣軍의 軍事行動開始後 西南派에對한 關係가 俄然險惡化한 此際에 召集한만큼 右會議는 開會前부터 異常한 興味를 끌어왓든것이다 特히 同會議에對한 西南派의 反響이 注目되든니 兩廣側에서도 鄒魯陽等 五代表를 北上식혀 參席케한것으로 同會議의 動向은 一層世人의耳目을 끌게되엿다。

二

今回 會議의 議題는 아직發表된것이 업슴으로 詳細한것은 알수업스나 現下中國이 對外對內的으로 重大危局에 直面하여잇고 더욱 南京政府도 이에 對處할 打開策을 發見키爲하야召集한것이만큼 其中心議題는 모다非常時中國政局의 今後動向을 決定할 重要問題가되리라는것을 窺覗할수잇다 卽첫재로對外的으로는 北中을中心으로한 特殊貿易及 增兵問題에對處할 南京政府의 對外方針、둘재로 冀察 冀東兩政權에對한 南京政府의方針 셋재로 武力抗日을 看板으로 反中央的態度를表明하는 西南派와의 妥協條件等일것이다 對日問題와 北中政權問題는 西南派가 主張하는 重要看板임으로 西南委員은 이問題를中央攻擊의 工具를삼기爲하야 그上程을 主張할것이나 그러나이것이 今日에새로생긴問題도 아니오 中國側이 一方的으로 解決할問題도아닌만큼 蒼卒히 原則을 決定한대자그實現을 期하기困難하다는理由로 中央은 이에抵觸하기를 避하고 어데까지今回會議의 議題를 寧粵合作問題에 局限하려할것이다。

三

寧粵合作問題는 中國統一工作의 重大懸案의하나이다 昨年五全大會爾來 中央政府는 機會잇슬때마다 要人을 南下식혀 西南說服에 努力하엿스나 그成果는 姑捨하고 도리혀武力行動까지開始하게되엿든것은 누구나잘아는事實이다 그러면 中央과 西南派의 間隙은어대잇는가? 這間에는 李宗仁、白崇禧의廣東逐出과 胡漢民氏 監禁事件等 一九二九年反蔣運動爾來 西南要人의胸中에 蓄積된 感情도 南北合作에重要障碍가되여잇스나 그러나 右兩者間에는 政治的으로또는經濟的으로重要한原因이잇다 西南對中央의對立은 江蘇、浙江을 中心으로한 浙江財閥과 珠江閥다를 根據로한 廣東財閥과의對立의 政治的表現이다 特히이對立이 尖銳하게된原因은 共匪西遷後 中央의統一工作이 奏効되여 湖西、江西、貴州、雲南四川이 中央에 歸屬되매 따라廣東 廣西가 政治的으로 또는經濟的으로 壓迫을 感하게되엿다。

四

特히 中央에對하야 反撥的態度가 가장 强烈한것은 廣東보담도 廣西派이다 廣西派는 前年廣東放棄後 廣西에 對하야 自省建設에 努力하고잇스나 元來廣西는 物資가 貧弱하야 貴州雲南에 依存하지안코는 經濟的으로 自立을 維持할수업게되여잇다 中央統一工作後 廣西는 經濟的으로 孤立을 不得已하게되엿든바 이것이 廣西로하여금 積極行動을 取하게한 根本原因이다。그러므로 西南問題를 解決함에는 軍事問題와 人物도 勿論重要한 問題이다 그러나 經濟問題를 解決치안코는 그根本問題는 解決할수업슬것이다 西南側은 五人의 代表를 北上시켜 中央의 妥協要求에 어느 程度까지 誠意를 表하엿스나 直接陳濟棠 白崇禧 李宗仁等要人이參席치 안코 第二流의 人物을 北上식힌데 對하야는지난 五全大會時의 經驗으로 미루어보나 適正한 成果를 期待키 困難한바가잇다。

制裁國間 相互援助規定을 佛政府破棄通告

對伊制裁撤回한以上自然解消된다는解釋

英政府當局은不安!

【巴里九日發同盟】佛國政府는九日 英伊兩國政府에 對하야 伊太利에 對한 制裁를 撤回할 決議와 聯盟規約第十六條第三項의 制裁國間의 相互援助規定에 基하야 英佛政府間에 成立된 相互協定을 自働的으로 解消하겟다는 旨를 通告하엿다 同時에 佛國政府는 英國政府의 增派艦隊의 撤收通告에 對하야 非公式으로 滿足의 意를 表明하엿다 그런데 佛國政府當局은 九日夜 右에 關하야 如左히 言明하엿다

一、聯盟各國政府가 制裁案撤回를 決定한以上 伊太利軍이 侵略行動을取할 念慮는 解消되엇다

一、따라서 佛國은 相互援助規定을 破棄하기로 決定하고 羅馬와 倫敦駐劄大使에게 各各駐劄國政府에 對하야 正式通告를 訓令하엿다

但 유고슬라비아、羅馬尼亞、土耳其의 各政府가 右協定을 破棄할는지 그與否는 當該國政府의 決定을 기다릴수밧게업다

【倫敦十日發同盟】佛國政府가突然 制裁國間의 相互援助規定其他聯盟規約第十六條第三項에 基하야 英國政府와 締結한 一切의 協約을 破毀하기로 決定하엿다는 報道에 對하야 英國政府當局은 依然 不安의 色을보이고 잇는데 아직 佛國大使로부터 正式通告는업다 正式通告를 接受하는 同時에 어떠한 對策을 講究할 方針이라고보이는데 當局은 一切의 批評을 避하고잇다 或은 新情勢에 鑑하야 地中海로부터 本國艦隊를 撤收할 幾分 遲延시킬것이 아닌가觀測된다

英國防豫算膨大

豫算案總額約二千萬磅 國際危機에備하야

【倫敦九日發同盟】歐洲政局은方今 惡化를 告하야 바로世界大戰前夜를 髣髴케하는 緊張을示하게되엇스므로 英國政府는 젬벌린藏相의『健全財政其他一切의 考慮』는暫時 無視하고 陸海空三軍에 亘한 國防의 機械化充實에 邁進하기로 決定하야 九日午後 國防追加豫算案을 下院에 提出하엿는데 豫算案의總額은大略 二千萬磅(日本貨換算 約三億四千萬圓)인바 이미成立한國防追加豫算 一千三十萬磅을 加算하면 一九三六年度의 英國政府의 國防豫算總額은 無慮一億九千萬磅(日貨換算 三十二億三千萬圓)에 達하는데 追加豫算의 主點은 空軍의 擴張에잇고 陸軍의 機械化와 無敵海軍과 아울러 國防完璧을 圖하려는것이다 豫算案과 同時에 各省으로부터 豫算說明書가 發表되엇는데 右說明書에 基하야豫算案全文을 要求하면 如左하다 (單位磅)

一、一九三六年度國防追加豫算額 一九、三五九、〇〇〇
▲空軍 一一、七〇〇、〇〇〇
一、兵員五千名을 增加하야 五萬五千人으로함
一、軍用機建造費 五、〇〇〇、〇〇〇
一、空軍用武器彈藥
一、着陸場建設費 一、五〇〇、〇〇〇
二、〇〇〇、〇〇〇
▲陸軍
一、機械化裝備費 六、六〇〇、〇〇〇
一、軍需器材充實費 一、〇〇〇、〇〇〇
▲海軍 二、五〇〇、〇〇〇
一、〇五九、〇〇〇
一、兵器廠建設費 二九三、〇〇〇

現內閣醜態暴露

國策呼聲은畫餠、結局主計局中心으로還元

衝擊甚大、推移極注目

【東京電話同盟】去三日以來開始된 重要國策閣議는 今日의閣議에서 別項과가티 그中途에서中止하기로되어 今後는 首相、藏相을 中心으로한 審議方針으로 고처 最初의 意圖는 何處에로지 가버렷는데 일이 이에 이른理由는 各閣僚로부터 提出된 國策案은 國策에 憑藉하고 各省의 案이라고 잇는것은 모조리 提出하야 小川商相과 如한것은「國策閣議는 各省의 下剋上의 現狀을 呈하고잇다」라고 斷하고잇는 事實도잇스며 또 島田農相은「國防費의 豫測이 서지 안는데 부질업시 各省에서 重要政策을 提案하더라도 徒勞이다」라는 不滿을 漏洩하야 如斯히 有力閣僚間에 國策審議에 對한 反對的意見이 漸次擡頭해왓스며 또 重要政策의 遂行에는 尨大한 豫算이 伴하므로 大藏當局의 財政計畫의 完成이 最後의 關鍵을 쥐게되므로 結局 從來와가티 主計局中心의 豫算編成方針에 還元치 안흘수업는 情勢에 서게된것이 政府가 豫算編成上에 新機軸을 지으려한것은 畫餠에 歸하고 現內閣에 對하야 一醜態를演한것이라고 안흘수업다 政府는 이點에 鑑하야 面目保持上 今後國策審議에 當해서는 長老閣僚及三長官을 斡旋役으로 閣內의摩擦을 防止할것으로 보인다 今回의 行動은 閣內뿐아니라 閣外에도 大衝擊을 與하야 不滿을 惹起하고잇스므로 今後의國策審議에 關해서는 相當한 困難이 豫想되어 그進展은 注視되고잇다

待命中이엿든 香椎中將以下 豫備役被仰附

【東京電話同盟至急報】陸軍省十日午後四時五分發表 今次事件의 責任者로 待命中의左記의 人物은 本十日發令左와如히 豫備役이되엿다

待命陸軍中將	香椎 浩平	
同	同	堀 丈夫
同	同	橋本虎之助
同	同	岩佐 祿郞
同	陸軍少將	中井 武三
同	同	工藤 義雄
同	同 子爵	大島陸太郞
同	同	石田 保直
同	陸軍步兵大佐	佐藤正三郞
同	同	小藤 惠
同	同	澁谷 三郞
同	陸軍砲兵大佐	滿井 佐吉
同	陸軍步兵大佐	園山 光藏

豫備役被仰付 (各通)

國防第一主義로 財政計畫을注視

陸軍은政府動向靜觀

【東京電話同盟】陸軍은 國際情勢의 緊迫에 鑑하야 國防의充實과 在滿兵力의 充實을 根幹으로 한 國防裝備의 近代化、充實化를 焦眉의 急務라고 認定하고 十二年度以降 相當한 期限內에 그充備計畫을 具現하려는바 이陸軍裝備의 再建設과도가튼 大規模의 充備計畫遂行은 從來와如한 財政計畫으로서는 到底히 그目的을 達成하기는 困難하다고 革新的이데올로기下에 稅制財政行政機構의 改革을 斷行하고 庶政一新을 如實히 實現할 必要가 잇다고한다 그러나 行政機構改革의 必要가잇는 所以와 庶政一新策의 具現과는 이미 廣田首相을 爲始하야 各閣僚가 充分 認識하고 具體的研究를 進行하고잇스므로 陸軍으로서는 이 熱意를 信賴하고 暫時 國策閣議의 推移를 靜觀하는 態度를 가지고잇는데 萬若 廣田內閣이 抱懷하는 行政機構의 改革과 稅制財政計畫案으로서 到底히 國防의 充實과 國民生活의 安定을 包含한 庶政一新의 要望에 副하지안는것이면 非常한 決意로써 反省을 促할 方針이며 그 方法은 從來와가티 부질업시 소리를 크게하야 唱道하지안코 끗까지 陸軍本然의 任務인 國防安固를 期하는 立場에서 國防充實에 要하는 經費의 要求實現만을 固執하야 首相及 財政當局으로하여곰 行政機構改革 或은 稅制財政政策의 徹底的改革을 斷行할수밧게 업시되도록 推進하려는것이다 또政府에서 革新政策을 審議할 際에는 廣田內閣에 重大時局擔當의 誠意가업는것으로 認定하고 寺內陸相이 重大考慮를 할것으로보이며 寺內陸相은 이背水의陣이라고도 할意氣로써 不可避的으로 增大하는 國防의危機를 突破하고 國軍의 不敗必勝의 勢威를 保全하려고하고잇스므로 近近提示될 財政當局의 財政計畫의 內容如何로는 軍部와의 摩擦은不可避이며 廣田內閣의 前途에도 容易치안는 影響을 齎來할것으로보여 寺內陸相은 이國防豫算困難으로 나갈主義로 나아가 國防充實에 關한 豫測總額과 그骨子를 財政當局에 提出하려고 待機의 姿勢로서 廣田內閣의 動向을 注視靜觀할터이다

第二次國防整備 陸軍側案完成

卅億圓、十年繼續事業

【東京電話同盟】明年度以降의陸軍의 第二次國防整備의 輪廓에 關하야 陸軍最高首腦部는 事務當局이 作成한 概案을 基礎로 八日來 最後의研究를 하고잇든바 九日 大體의 成案을 어덧다 右槪要는 大略如左한것이라고 解釋되는데 寺內陸相은 事情에 依하야 即時 이를 政府에 提出하지안코 暫時 保留하엿다가 十三日의 閣議에 提出할 意向이다

一、豫算總額은 三十萬圓으로하고 이繼續年限은 十個年으로 內定함

一、右十個年中 前半年度에 重點을 確保하고 前半年度는 每年 四億圓程度로 後半年度는 每年 二億圓程度로한

但 十二年度는 政府의 新財政計畫에依한 各省部門의 關係로 三億圓程度에 끄칠

一、前半年度는 航空其他 在滿兵力의充實과 同充實에伴하는 日本內地兵備의 改善을 實하고 後半年度는 資材整備를中心으로한

右結果 各年度의 陸軍豫算은本年度豫算을 基準으로 計算할때에는 十二年度는 約八億圓 十三年度以降 十六年度는 十億 十七年度以降 二十一年度는 約七億圓이될셈이다

中央對西南間紛爭 政治的으로解決乎

【南京十日發同盟】西南對中央의 紛爭은 今日부터 開會될 二中全會를 앞두고 政治的解決의空氣가 濃厚하게되엇다 卽 西南側은 空軍의 謀反、第一軍의中央軍投降等 드듸어 內部的으로 崩潰될 危機에 切迫하고 一般輿論도 西南에 對한 同情的態度를 失하고잇서서 西南派는 二中全會를 機會로 中央과의사이에 어떠한 妥協案을 講究하지 안흘수업는 狀態가되엇다 그리고 西南側委員이 携行한 徹底的抗日을 主張하는 五項目의所謂 爆彈提案에도 이미『中央의命으로 決行하고십다』는 妥協的文字를 插入하야 西南의情勢變化로 當初의 强硬主張의 元氣를 喪失한 形便이다 따라서中央側은 이機會에 一擧에 政治的解決에 到達하려고 策하고잇다 廣東側의 妥協條件이라고 傳하는바는

一、中央에 絶對服從、抗日救國軍의 取消

二、第一集團軍을中央에依한改編

三、廣東高級軍政官吏의 中央에依한 任命

四、過渡便法으로 大洋制의 一部援用과 若干現銀의中央移管等 四項目인데 陳濟棠氏는 右와如한 最大讓步를하고 軍政財政의 實權을 保持하면서 南京側으로부터 財政的援助를 바드려고하므로 이제 和戰의 關鍵은 全혀 蔣介石氏의 手中에 掌握되게되엇다 陳濟棠氏의 態度豹變은 蔣氏의 兩廣離間策이 奏効한것으로 드듸어 南京廣東間에 單獨妥協이 成立되면 廣西는 非常한 窮地에 陷할것으로 보인다

廣東側妥協條件

【廣東九日發同盟】抗日救國軍總司令에 任하야 戰備擴大에 努力中이다 陳濟棠氏는 從來 益益增大해가는 中央의 武力壓迫과 財政逼迫으로부터 危機에 直面하야 廣東軍代表로 미리 廣西側의 諒解를 求하지안코 全漢謀氏를 東京에 派遣하야 中央에對하야 屈辱的條件을 提

世界◇政治◇家◇群◇像 ⑧

墺太利의獨裁者 쿠르트·슈슈닉博士

一九三四年 七月廿五日 當時의 墺太利首相 돌프스氏가 나치스暴動에 襲擊되어 넘어젓슬때、避暑中이던 大統領미크라스氏는 當時의 文相兼法相 슈슈닉氏에게 電話로써 組閣을 命令하엿다。少壯三十四歲에 처음으로 內閣에안진 슈슈닉은 그때에 三十六歲엿섯다。入閣한지 二年、그가 文敎刷新에 다한 功績은 偉大한바 잇섯스나 그才幹은 勿論 國民의 認識하는바 되지못하엿다。墺太利全國民의 輿望과 信賴를 一身에 集中하고잇던 돌프스首相의 急死는 國民을 絶望의 深淵속에 投한 感이 잇섯다。슈슈닉內閣의 出現으로 人心은 容易히 安定될것갓지도 안핫다。돌프스氏는 그만콤 偉大한 存在이엇다。그러나 爾來二個星霜에 年少로해서 危殆視햇던 슈슈닉은 돌프스의 遺業을 繼承하야 治政에 큰 成果를 거두어 聲望이 前日의 돌프스에 지지안홀바가 잇다。

슈슈닉은 오랜 家系를 가지고 榮譽잇는 祖先을 가젓다。그의 祖父는 합스부륵王朝에 仕한 名將이엇다。아버지도 훌륭한 將軍이엇다。九歲때에 維也納의 曉星學校에 入學하엿는데 主로 貴族과 上流家庭의 子弟를 敎育하는 學校라 音樂、演劇等 趣味敎養에는 特히 힘을 들엿다。少年슈슈닉은 벌서 그方面에 天才를 發揮하야 十五歲 第五學年때에 쉐익스피어의 씨1저劇에 안토니오에 扮裝하야 天性의 快辯으로 滿座를 驚倒케하엿다 幼少하야 擬劇에서 示한 그의 雄辯은 二十餘年을 經하야 亡友돌프스에 對한 弔辭演說이되어 一世를 울린것도 奇異한因緣이다。

◇

大戰이왓다。一九一五年 그는 十八歲로 從軍하엿는데 要塞砲兵으로 얼마아니하야 少尉에任官되어 到處에서 戰功을세웟다。

戰爭의末期 一九一八年 父子가 모다 英軍의 捕虜가되엇다가 翌年八月 二人이 本國歸還을 許諾밧고 故鄕으로 도라온때에는 敗殘의母國은 이미 墺匈帝國이아니엇다 그는 再次 學生生活에 들어갓다 인스부룩의 高等商業學校와 法科大學兩方에 席을두엇는데 一九二二年 學位試驗에 及第하자 곳 辯護士事務所를 開設하엿다 그러나 戰爭에서 養成되엇든 鬪志는 그로하야금 곳政界에로 뜻을 달리게하엿다。그의 淸新한才幹은 社會크리스트黨의 首領자이펠의 認定하는바되어 그가一九二七年 二十九歲의 年少한 議員으로 政治의 舞臺에 올랏슬때 자이펠은 그를 사랑하는 情에서 그를 부르기를『社會크리스트黨의 太子』의 別名으로써 하엿다。

◇

議院에 드러선 그는 自進하야 發言하지는 안햇스나 法律家로서의 그의卓越한 頭腦는 그로하여금 司法及財政問題에關한 常任報告委員의 地位에 안게하엿다。先輩자이펠의 推挽에 依함은 勿論이거니와 그는 그 地位에서 一九二九年 憲法大改正에 關한 그의 功績을 決定的이되게하엿다。一九三二年一月 브렛슈內閣改造에 當하야 三十四歲의 少壯議員 슈슈닉은 一躍 司法大臣의 榮職에 올랏다。그보담 몃살 年長이엇던 돌프스가 農相으로 入閣한것이 二人의 政界에서의 交友의 始初이오、二人이함께 將來 墺太利의 運命을 雙肩에 질머질 人才라고 자이펠의 囑望하는바이엇다。이二人의 少壯政治家、슈슈닉은 上流에서 자라나고、돌프스는 貧寒한 農家에서 出生하야 幼時에 苦學生活을한것만큼 반듯이 感情이 一致되는것은아니나、左黨政敵이 그들을 불러서『護國隊의 童』이라고 別名한것가티 政治에 對하야 徹底的인 統制派인點은 全혀 共通되엇다 돌프스에게 組閣命令이 내린것은 翌年五月의 일인데 動搖가 끈힘업는 當時의 墺太利政界에서 內閣이 몃번이나 改造할수밧게 업시되엇스되 最後까지 돌프스의 良友로 內閣에 머물게된것은 實로 슈슈닉一人이엇던것을 보더라도 二人의 交友가 如何히 密接하엿던가를 알수잇다。

法相으로서의 슈슈닉은 一九三三年六月 羅馬法王廳間에『콘꼴다』를協定하고 婚姻、離婚에 關한 法律을 制定하엿는데 이것이 將來될 事實일것이다。그가 法相으로서 文敎의府를 兼하엿든 것은 一九三三年五月이엇는데 同年九月以來 文相을 主로 法相을 兼하야 文敎刷新에 專心하게되엇슨 것은 國民敎育이 國家發展에 及하는 重大한 影響을 考慮하엿던것으로 經世家로서의 그의 非凡한 認識을 보여주는 것이다。돌프스 死後의 슈슈닉의 施政을 볼때에 副總理슈탈렘베르크의 存在를 閑却할수는 업다。그는『愛國戰線』의 統帥로 國家治安의 責에任하고잇는者로 슈슈닉은『愛國戰線』에서는 副統帥이엇다。이리하야 이둘의 結合으로 墺太利는 얼마동안 政治的安定을 엇게되엇섯다。그러나 今春에 들어서 슈슈닉은 歐洲政局의 動向에 鑑하야 國軍以外의 武裝團을 解散하야 國內治安을 維持하고 獨墺關係를 調整함으로써 獨逸의銳鋒을 避하는同時에 伊墺獨三國關係를 調整함으로써 中歐의 平和와 墺太利를 獨立을 維持하려고、슈탈렘베르크副總理를 閣外로 放逐하고、內閣改造를 斷行한것은 國內外의 物議를 자아내엇스나 墺太利의 爲하얀 大英斷이 잇슨지도 모른다。歐洲政局이 多端하고 中歐危氣가 어지러운이때에 슈슈닉의 一動一靜은 特히 注目되거니와 墺太利를 爲하야서는 업슬수업는國家의 支柱이다。

(寫眞은 슈슈닉博士)

時事漫畫—平和의守護者『술주면 안주내라 안주면노래불러라』하는네트집이무서워 그러는줄아느냐……』

伊獨政治協定

墺國護國軍에드러온秘密牒報

【維也納九日發同盟】最近伊獨兩國間의 折衝은 漸次 頻繁을加하야 同盟說도 流布되고잇는데 俄然 墺太利護國軍當局은 伊獨政治協定에 關한 秘密牒報를 入手하야 九日護國軍代辯者는 右協定內容으로 如左히 言明하엿다

一、獨逸政府는 에디오피아에對한伊太利政府의主權을承認한다

一、獨逸政府는 向後 三個年間 墺太利國의 獨立을 保證한다

一、伊太利政府는 向後三個年間 합스부륵家復辟을 實現치안토록努力할것

一、獨伊兩國政府는 九月十五日까지에 兩國間의 懸案解決에 關하야 協定을 締結調印할것 但 이를爲하야 墺太利國을解放하고 國家主義的色彩를濃化할것

米穀現在高 青森外十七地方

【東京電話同盟】農林省發表＝今年七月一日現在米穀現在高青森縣外十七地方分은 左와如하다 (單位石)

日本內地米	九、一五九、三二一
朝鮮米	八五、一三六
臺灣米	二九、五一五
外國米	五三五
合計	九、二七四、四〇七
前年同期	九、三二一、六八四
比較減少	四七、四三九

夕刊後市況 十日

◆大阪 短期 氣配◆

大新	七三七〇	(一〇低)
鐘新	一五九三〇	(二〇低)
日產	七五一〇	(二〇高)
東新	一三一二〇	(三〇低)

◆橫濱 生絲 後引◆
當限 七一九〇〇 先限 七〇九〇

◆福井 人絹 後引◆
當限 — 先限 五八六〇

辭令

勅任官으로待遇 京城稅務監督局長 古庄逸夫
咸興稅務監督局事務官 楢原弘
任專賣局事務官(四等) 京畿道理事官 原田大六
命全州專賣支局長
任稅務監督局事務官(五等)
命咸興稅務監督局稅務部長兼經理部長
任道事務官(三等) 關口聰
命平安北道內務部長
京畿道屬兼警部 堤平太郞
任道理事官(七等)
命咸鏡南道在勤
專賣局事務官 陣內利夫
命京城專賣支局長
平北道事務官 高安彦
命慶尙南道內務部長
慶尙南道事務官 嚴昌燮
免慶尙南道內務部長事務取扱兼務
咸南道理事官 竹內俊平
命京畿道在勤
平安北道郡屬 張道鍵
任郡守(八等)
命平安北道慈城郡在勤
總督府技師兼道技師 山本佳六
兼任鐵道局技師(六等)
任京城帝國大學助敎授(六等) 小田忠夫
命法文學部勤務
郡守 石川寬二
陞敍高等官五等
(西大門)典獄補 內山鎣治
補仁川少年刑務所長
鐵道局副參事 山本正幸
遞信副事務官 別所義英
平北慈城郡守 崔俊錫
依願免本官(各通)
總督府技師兼鐵道局技師 山岡敬介
免兼官
遞信副事務官 小城文八
命釜山貯金管理所長兼務

더운때에

걸리는기침병에주의하자

뜨거운 햇빛이 내리쪼이는 여름날에는 마른공기와 먼지 때문에무서운 기침병에 걸리게됩니다 기침이 무서운것은 어느결에위험한 變症을 일으키는수가 만흐니즉폐염 폐결핵으로 변하기쉬운것입니다 그러므로 여름기침이라고 그리대소롭게 생각지마시고 단、기침에 질들을뿐만아니라 이러한變症을防止하는作用을가진 靈藥 龍角散으로 하로바삐 곳처주시기바랍니다 龍角散은 효과가 적확함으로 세계각국인사께환영밧고잇어서 世界의모든 樞要都市에서 권위약으로 頒藥되고잇으며 더구나 조선사람의 체질에꼭맛는만큼 더욱유효합니다

登錄商標 龍角散 (룡 각 산)

龍角散의適應容態書

(咳痰)—담으로 항상 쿨룩쿨룩 하는분
(喘息)—천식으로 그릉그릉거리고 숨찬분
(頓咳)—기침이 잦고 밤잠 못이루는분
(流感)—유행성감기로생기는담기침나는분
(肺病)—폐병으로 늘 밧븐기침 하는분
(血痰)—담에서 냄새나고 피가석기는분
(音聲)—목소래가쉬고 또는 인후압픈분
(小兒)—백일해와 홍역 기침하는 아해

아모리 중한難症이라도 二三週日 계속하야 복용하시면 곳 근치됩니다

定價 二日分 二十錢 四日分 三十錢 八日分 五十錢 十八日分 一圓 四十日分 二圓 六十日分 三圓

東京市神田區豊島町 本舖 株式會社 藤井得三郞商店 振替東京九一番 電話浪花(67)[illegible]

▽全朝鮮藥房에서판매합니다△

保健、風紀를考慮 鑛山勞働時間制限
總督府鑛山課에서立案中
槪算勞働者十二萬

광산업의 발달에 따라 광산로동자수가 갑작히 늘어최근에조사한바를 보면 약십삼만명에달하는 현상임으로 총독부광산과에서는 이들광산로동자의보건풍긔를 고려하야 로동시간및취업제한을 하기로 결정하고 목야(木野)사무관이 방금 안을세우고잇다 광산로동자의 수는남자가 십이만삼천 녀자가 삼천으로그중십륙세미만의 소년로동자수는남자가 일천칠백팔십이명 녀자가 사백십칠명이나된다 일본내지에서는 로동시간을 항외(坑外)에선 열한시간이내 항내에서는 십시간이내에 한정하야 소년로동자의 심야업(深夜業) 금지를 한시간 연장하야 오후 열한시부터 아츰 다섯시까지로 하고 또부인로동자의 입항을금지하고잇스므로 조선에서도 대체로이를표준삼아 로동시간을하루에십시간 내지십일시간정도로 제한하고 녀자의입항과 밋소년소녀의심야업 금지를할터이라한다

會社側讓步로 罷業團全部就業
要求各條項의熟考를約束
"朝織"罷業圓滿解決

【永登浦】루보-안양(安養)조선직물주식회사(朝鮮織物株式會社) 염색가공부(染色加工部) 직공칠십여명은 회사에서 매년류월이면 지급하든 상여금을 주지안코끕어오는데서 종래에 싸이고 싸혓든 모든 불만과 불평이한꺼번에 폭발이되여 지난구일아침부터돌연히 동맹파업을 단행하야 회사와 대치하고 첫재상여금을 례년과가티 지급하여줄것 둘재임금을 올려줄것 셋재벌금제도를 폐지할것 넷재숙사(宿舍)와 식사(食事)에 대한개선과 기타대우를 개선 하여달라는 멧가지 요구조건을 들어동전공장장(桐田工場長)에게 교섭한결과 상여금만은 십일오전칠시 교대시간을 긔하야 륙개월이상 근속직공 삼백오십오명에 대하야 최고칠원 최저오십전의비례로 지급하고 다른조항에대하야는 요구에응할수 업다고거절하엿슴으로 직공측은 십일정오까지 상당히 강경한 태도로파업을계속함으로 동전공장장은 다시파업단 대표인물인 김석재(金碩載) 최완묵(崔完默) 최이선(崔二善) 변효국(邊孝國) 변효선(邊孝善)등오명을 한사람씩따로따로불러 면회하고 지금부터 성실히 취업하여준다면 요구조건을 충분히 고구하야 주겟다고 성의잇는 답변을 하엿스므로 다행히 쟁의의확대는면하고 동일오후한시에이르러 전부취업하엿는데 영등포경찰서(永登浦署)에서는 사건발생이래 삼십시간동안 좌등고등주임(佐藤高等主任)이하 륙칠명의 서원이 철야엄중경게를 계속하는 동시 다른공장에도 비화(飛火)할념려가잇스므로 계속하야 각공장을 사찰 경게중이라고한다

少女凌辱未遂

【永登浦】시내 신길정(新吉町) 리개란(李慨蘭)(假名)(一三)의장녀 리보보(李保寶)(假名)(一四)는 지난십일오후네시경 정내방학정(放鶴町)부근을 신보할지음에 돌연로동자풍의 괴한이 달녀들어 억지로 비행장(飛行場)부근 모래벌판으로끌고가서 목을비트러 소리를 못지르게한후 만행(蠻行)을하려고 하는것을지나가든 사람이발견하고 소리를질으며 쫏차가매 그괴한은 그만혼비백산하야 어대로인지도망을 가버렷스므로 위기일발로다행이 생명가튼 귀중한 정조만은 빼앗기지안헛다고 하는대누구나 어린딸을둔 가정에서는 크게주의할일이라고한다

連三年冷害의犧牲 火田民四千戶 流離의慘狀
咸南·北部四郡의調査

【咸興】북조선개척사업구역내의 장진(長津)풍산(豊山)갑산(甲山)삼수(三水)의 네군의 화전민이 흉작으로인하야 격감하얏다하는것은 긔보한바어니와 최근함남도에서 전도적으로 조사집게한 화전민 통게를보면 더욱화전민의 참담한 상태를엿볼수잇다 즉 금년유월말현재함남도내의 화전면적은 십만팔천칠백 십삼정보로서 화전민은 오만오천구백팔십사호에 이십팔만 사천오백 이십사명인데 이를 전년동긔에 비하면 호수로는 사천호 인구로는 이만팔천명의 대감소로보인다 이것의원인을 보면련삼년 거듭닥친랭해로 인하야살수업서서 유리하게된것이 큰원인이 되겟지만은 작년부터도당국에서 화전정리로인하야 화전민을 평지대에 이전식힌것도잇스며 또한 지미(地味)가 척박하야 화전할수업서 신간(新墾)하려고하나 그것을 엄금하는관게로 부득이 살지못하고 떠나게된사람도 만타고한다

□山水에 마음을 붓치고! —(昨日 漢江에서)—

警戒網만森嚴 犯人은五里霧中
大興町强盜事件續報

석간에 긔보한 시내대흥정(大興町)강도사건이 발생하자소관룡산서에서는비상소집을하야아공덕주재소(孔德駐在所)에 수사본부를두고 성긔사법주임(星崎司法主任) 이하총동원으로 필사적경게망을 늘이엇스나 피해자의집이 인가가드문곳이요 절등도업고더욱 습격한 강도들이 복면한후에 비초이는 회중전등에피해자가 강도의얼굴을 도모지보지못한것과 강도들이 조선옷을입은것은 아니 피해자의 사투리인들이라 사용하는말의 분별치못하며 그우에 급보가 룡산서에들어온것이 사건발생후 세시간이나 지난다음이라 수사는극도로 곤란에직면하엿스며 전긔수사본부에모혓든본서원들은수면부족과 과로를참다못해오후아홉시에는 본서로모다도라가고본부에는 주재소원만이 피곤한신경을 예민케하고잇는형편이며 오늘수확으로는 아현정(阿峴町)부근에서 거동수상한자 오륙명을본서에다리고가서엄중취조중이나 조금도사건의단서를잡지못하야취조경관을 초조에빠지게할뿐이며 십일일에는대흥정(大興町)동호양조소(東湖釀造所)에 수사지부(搜査支部)까지 두고 활동할예정이라고한다

西署에서도 緊張活動
擧動殊常者多數檢擧

별항=강도사건이 발생하자그 수범이 지난삼십일 서대문서관내 서교정(西橋町)중국인채소장사를습격한 강도와흡사하야 동일한자의 소위인듯한점에 잇서 시내서대문서(西大門署)에서도 신경을 비상히예민케하야 본서에수사본부를두고 소천사법주임(小川司法主任)지휘아래 철옹성가튼 경계망을느리고잇스나 한등의 소득이업섯스며 수사본부에는 십일밤열시가 지나슴에 불구하고 목촌서장(木村署長)이하간부전부가 서장실에모여 구수밀의를 계속중이며 서내는비장한 공긔가떠돌고잇다 동서에서도 십일활동의 수확으로 거동이수상한자 다수를 검거하고 준렬한 취조를 계속중이나 사건해결의 아무런 서광도 보이지안는듯하다

一審에不服 許允燮上告

간도농민협회사건관계자로 청진지방법원에서 무긔징역 판결을 밧고 검사의공소로 경성복심법원에서 일심보다 무거운 사형판결을바든 허윤섭(許允燮)(二九)은 이심판결에불복이라고 십일고등법원에 상고하여왓다

可憐한行旅病者 救護規程을制定
現在의救護所는二十三個所로 아프로增設할計畫

총독부사회과에서는 근근행려병자급사망자(行旅病者及死亡者)의 구호규정(救護規程)을 제정하야 구호소도 현재잇는 스물세곳을 더증설하며 이신설에드는비용의절반은 국고에서 부담하야 이들비참하고 가련한 행려병자보호에 노력하기로 되엿다는데 이것은 조선에는 아직한등의 구호규측이 업슬뿐더러 작년가튼때는 전조선에서 삼천명이란 만흔행려병자를 내엿고 이것은 해마다부러가는 경향을 보이는데대한 대책이라고한다

『뱅어』간장發明

【元山】원산수산시험장(元山水産試驗場) 긔수 우야수일(宇野壽一)씨는 뱅어(白魚) 끄린국물에서 상당히 조흔간장을 만들어내는법을 발명하엿다는데 이뱅어는 조선연안 어느곳에서나 잡혀 년산액이 팔십만키로나되는터로 대개삶어말리는것으로 만들고그국물은 내어버리든것으로 그의 발명은 큰폐물리용이되는것이다 그리고이『뱅어간장』의생산비는한『릿틀』에 오륙전에지나지못하며 지금원산모양장에서시험제조중임으로 불원에 시장에나올것이라고 하며 원산부근에서만 일년에 이백석은 넉넉하니까 전조선에서는 적어도이천석 이상의『뱅어간장』을 만들수 잇스나 지금형편으로는 원료가 적음으로 산업적가치는 적을것으로보이나 좌우간 진위한발명이라고한다

前檢事의 瀆職事件
一審대로求刑

【大邱】긔보=전진주검사 조인환(曹仁煥)외한명에 관한 독직사건 속행공판은 구일오후다섯시부터 대구복심법원 제삼호법정에서 개정하여 류원(柳原)검사로부터 피고조인환에게 징역이개년과 칠백삼십구원 사십전추징및금단추급푸기는 몰수 강대인(姜大仁)에게는 팔개월 징역의 구형이 잇섯는데 검사의 구형요점을 듯건대 피고 조인환은리룰옥사실로바든일이전다업고부룰무인함뿐 더러 금단추는 방금선(方錦仙)으로 부러 개인간 정표로 바닷다고 변명하엿스나 과연피고 말과 가티 긔념으로 바든것을 두번이나그금단추를 개제(改製)한점을 보드래도 반다시 뢰물의정을 알고 바든것이 분명할뿐더러 조선사법상에 일대오점을 남기엇스니만큼 단연히 용서못한다는론고가잇섯스며 이에 대하여서도 최초 문조에잇서 석방할생각으로 허위자백운운은 상식상 업는일이라하엿다 변호사측 유신희(柳珅熙)최두환(崔斗煥)씨의 무죄가 당연하다고 변론이 잇슨후 폐정하니오후 여섯시반이엿다 판결은 오는 십륙일이라한다

東銀支店과 三友俱樂部員間 去來가斷絶
問題發端은些少한感情에서
江景金融界大異狀!

【江景】당지실업가들의 간친구락인 삼우구락부(三友俱樂部)와 동일은행지점(東一銀行支店)사이에는 지난팔일부터 사소한감정문제에 발단하야 서로의거래를끈허 일반의주목을 끌고잇는데 충돌의원인을듯건대 이때까지삼우구락부에서 사용하든 동구(撞球)와 부속품일식을 은행측에서는 자긔네의소유라고하야 구락부원의업는틈을타서 가저간데잇다고한다

元山의貿易額 朝鮮內第一位

【元山】조선석유주식회사 원산공장은 금월중순부터 조업을개시하기로 되엿다함은 긔보와갓거니와 이공장에서 소요되는정제원유인 미국제의 중유(重油)는매월 일만이천도식 원산에들어오게되엿다 즉일만삼천돈의동우환(東邦丸)에 가득이실고 태평양을 직항하야 원산에도착하기로되엿는데 이로말미암아 원산의세관(稅關)수입은 조선제사위에서 일약조선제일위를 점령하게되엿다 즉 조선제일위를 점령한 인천(仁川)은 삼백 삼십삼만원이고 원산은 일백팔십만원밧게 안되든것이 조선석유회사의 원유가원산에 들어오게되여 매월세관수입만도 십팔만원에 달하야일년에 약이백만원의 수입으로합게 삼백팔십만원이되다 이리하야 원산은 명실상부한 조선제일의 항구로되리라고한다

世界올림픽·마라손
자바라와孫、南君이有望
◇…全米陸上競技聯盟코-치 로-손·로바-트손記

希臘人S·로에스는『각아레네』의 올림픽이 復活되엿슬때 古典的 레-스(마라손)에 幸運의優勝權을 獲得한그當時 그나라사람들은 그의 榮譽를기리 表彰하기爲하야 새로운家屋과 여러가지의 特權을 그에게 주엇다。生計를爲하야 家屋과 特權을 賦與하는것은 別로 올림픽優勝者에 對한 慣例的褒賞은 아니고 이것은 一八九六年度 마라손優勝者에게 賦與한것으로 그優勝者는 옛날勝利는 우리들의 것이다』 이라는 『메세지』를 가지고『아레네』로 마라손하야 온 『피듸-피데스』와 同樣으로 希臘에서는偶像化되엿든것이다 마라손은 옛날부터 올림픽競技에 잇서 重要한 種目으로 一九三二年羅府大會에는 年齡이 不過十九歲로서 優勝한 亞爾然丁의 『주리안·자바라』가 現代올림픽史上의 가장 燦然한 마라손優勝者이다。 그리하야 그는再次

今夏伯林大會에 優勝할幸運兒가 될에 거이決定的이며 今年그의 年齡은 二十三歲、只今그의 力量及 經驗도 다른選手에 比하야 큰差가잇서 勿論必勝을 期하면서 待機中에잇다。 그는 九個月間歐洲 滯在中에獨逸及 『체코슬로바키아』에서 比較的短距離레-스에 練習을 쌓어 그『스피-드』는 迅速의度를 加하야 이제는 『누루미』의 記錄에 接近하고잇다。 마라손走者는 競技에 出場함에잇서 가장 愼重한 練習에 依하야 어든 完全한 『컨디슌』을가지고 잇서야만 된다。 極히 些少한 일에 不注意하야 失敗한 實例는 얼마든지잇다。 그些少한것은 其數를 헤아릴수업슬만치 만타。 『자바라』選手라도 萬一 이가튼 些少한일에 失策이잇다면 鬪志滿滿한 孫基禎、南昇龍、鹽飽、鈴木等選手의 後塵을 마시는結果에 빠질지도 알수업다 些少한 일이 意外의 結果를 맺게

한 適例가 一九〇六年『아레네』 올림픽大會때 잇섯다。 그때 마라손選手는 競技前夜에全部 적은宿所에 合宿하게되엿는데 南京蟲때문에 잠을잘자지 못한關係로 그들의勝利는 水泡로돌아갓다는 例까지잇섯다。 마라손의距離는 『피듸피데스』가 走破한 四十二키로 (二六哩三八五碼) 라하지만 옛날에 希臘英雄이橫斷하엿든 距離는 二十一哩前後이엿다。 그리고 무엇보다도 마라손에 가장 重要한것은 基礎練習인데 勿論胃、腸臟、脚의 컨디슌에 故障이잇서서는 안된다 『자바라』選手는 이點에잇서 거이 完全에 가깝다고 생각된다 올림픽 마라손에서 米國이 恒常失敗의 苦盃를 들게되는것은 그네들이 가지고잇는 感情性에 依하는때가 만타 米國人의神經은『스피-드』競技에는 適好하나 마라손의『스피-드』는不絶한 試練에서 엇는忍耐에서비로서 體得하는것이다。

例를드러말하면 일즉이長距離選手『조이·레이』는 말하면 五哩走者이든것이 一哩로轉換한 走者인데其轉向動機는 『나는、一哩競走에는 優勝할自信이잇다 그런데 一哩에 成功할수잇는 내가 왜五哩에 疾走할必要가 어듸잇느냐』고 그는 말하엿다한다 長距離選手는 다른競技와는 特別히 다른點이잇는것으로 大人의競技이오 年少者의 競技는아니다。 다만『자바라』는 例外로서 마라손競技는 大槪는 年長者에게 適當한것이오 그것도 平均二十五歲로부터 三十歲까지의 壯年者에게 適當한 競技라고할수잇다

卓球리그對陣

高麗卓球聯盟主催第一回卓球리-그戰은 今十一日午後二時부터鐘路靑年會館에서 行할터인바 競技順序는다음과갓다

1、協和俱…妙洞俱 2、協同俱…漢陽俱 3、雅樂俱…總督府 4 妙洞俱…協和俱 5協和俱…總督府 6、漢陽俱…雅樂俱 7、協和俱…協和俱 8、妙洞俱…協同俱 9、協同俱…雅樂俱 10、漢陽俱…總督府 11、妙洞俱…雅樂俱 12、協和俱…漢陽俱 13、協同俱…總督府 14、協和俱…雅樂俱 15、妙洞俱…總督府

奉天覽軍屯同胞住家 百餘戶强制撤壞
—工場施設한다는名目으로—
住民들은對抗策講究

【奉天】봉천철서람군둔(奉天鐵西覽軍屯)은 만주국성립후에 공업지구(工業地區)로 되고 지난초하로날 만주의 치외법권철폐와 동시에 봉천시(奉天市)에 편입되엿다 이람군둔에는 만주국인이만 호나 우리동포는 일백삼십여호 인구륙백명이 살고 일본내지인 이 이십여호나되는바 그중에는 우리동포의 손으로된 보통학교까지잇는곳으로 이제 람군둔공업지구의 토지소유권을 가지고잇는 봉천토지 공업주식회사로부터 가옥을 전부철거(撤去)하라는명령이 나리여서 주민일동은 큰불안에 싸여잇다는바 자세한 내용을조사한바에 의하면 봉천토지공업주식회사는 작년에 만주국과만철(滿鐵)회사가공동출자(共同出資)로 된 회사인데철서공업구인 람군둔에 공장지대의 본격적시설을 하기위하야동구역안에 거주하는 주민의 가옥을전부 철거케할 방침으로동지대의 가옥주인 만주국인에게 약간의 손해를 변상하야 주고 오는칠월말일까지에는 가옥전부를 철거하라고 명령하얏다는데 일본내지인 우리동포백삼십여호와 지대에서 그전부가 공장의일임로동자로서세궁민인이만큼 세를주고도집한간들입의로어를 자유를 일허일대불안중에 잇든중 지난 삼일에는 동편으로부터 가옥을 철훼하기시작하야 온동 조선사람윤화준(尹華俊)의 집기와장을벗기다가 윤화준이가 제지하는데도 불구하고 강제적으로허러내임으로 윤화준은 일본내지인과 조선사람들에게 전부알니우게되엿는데 향상불안에싸혀잇든 주민일동은 즉시주민대회를 열고 조선인 일본내지인 칠백여명이모히여 주민대표로 등전건길(藤田健吉)정곡강작(井出强作) 리임실(李任實) 람봉운(南鳳雲) 강대철(姜大喆)씨등 다섯사람을 선정하야 봉천총령사관경찰서에 탄원하는동시에 봉천토지공업주식회사에 대하야 질문하기로하엿다는바 그잇흔날인 사일에 토지공업주식회사를 다섯사람대표가 방문하야스나 중역급은 종시면회를 거절하고 그냥퇴사하고 이여 령사관경찰서로 가서탄원서를 제출하야 주민의 거주권을확강히 주장하고 도라가서 동지덕리양행(德利洋行)사무소에서 주민측의주주인물 사십여명이모히여 불철주야로 대항책을 강구하는중이라고한다

貨物自動車 電車와衝突

십일오전 아츰시쯤되여 황금정(黃金町)삼정목 정류장 압헤서경강륭운주식회사(京江隆運株式會社)하수근(河洙根)(二九)이가 운전하고가든 화물자동차와 리흥환(李興煥)(二二)이 운전하고가든 경제칠십오호 전차가 충돌되여 전차는약 구십원가량의 피해가잇섯다한다 원인은 전긔화물자동차가 전차를따라가려고 속력을내다가 그만전차에 부다친것이라한다

獨墺間不平和解로 墺太利도大擧參加

【伯林九日同盟特派員發】昨年夏期에 伯林에서 開催하엿든 五個國陸上競技에對한 墺太利탐의 不參加는 濠洲全季코이러스뽀룬크(오-스도리아)大會에 獨逸選手不參加가 參加치안엇는것을 報酬하야 獨墺關係는 國際的으로 險惡化하엿섯다 그리하야 墺太利政府는 同國選手의 獨逸에서의 試合을 拒絶할것을 聲明하엿는데 올림픽聖戰을압두고 一個年에亘한 兩國間의 反目도드듸어 和解되여 今夏올림픽大會에는 墺太利의 精銳軍은 大擧參加하기로되엿다

"그라이더-"來十二日試驗飛行

朝鮮『그라이더-』(滑空機)俱樂部에서는 일즉이 注文中이든『그라이더-』가 完成되여 京城에到着하엿다함은 既報한바이어니와 同俱樂部에서는 前田健一氏를招聘하야 第一回의 講習會를 開催하기로되엿는데 第一日은 十一日午前十時부터 遞信分館會議室에서『글라이더』及講演으로準備講習을하고 十二日부터 十四日까지三日間은 每日午後一時부터 京城飛行場에서 『그라이더-』飛行의實際指導를 하기로되엿다한다

日佛水上競技

【巴里六日發同盟】佛國水泳協會에서는 올림픽大會終了後 日本水上陣을 巴里로招聘하야 來八月三十日、『도렐·쥘』에서 競泳及水球 日佛對抗競技大會를 開催할旨를 六日發表하엿다

電氣時計와撮影機로 一目瞭然하다
듀랙의接戰도

【伯林七日發同盟】伯林올림픽大會陸上競技에서의 順位決定과밋計時는 國際陸上競技聯盟規約에 基準하야 決勝審判員과 計時員에依하야 人的判斷을 내리게될 것이나 이번에는 特히 審判의 紛爭을避하기爲하야 『골』直前에 撮影機를 据置하며 彙하야 電氣式『크로노·메-타-』로 同時에使用하야 參考하도록되엿다 即競技者가 꼴에接近할때에꼴直前에据置한『카메라』는 自動的으로 活動하야 『필림』平面에는計時、다른面에는 꼴前의 順位狀況이 박어지는 裝置로되엿는데 那終에 그『필림』을 擴大하야 明確히 順位를決定할수잇도록 考案된것이다 그리고 試驗한結果 자못良好한 成績을거두어 準備委員도 매우滿足하고잇는바 이것으로因하야 從來의不確實하엿든 到着順位도 一掃될것이라고한다

兩撞球選手妙技公開

日本의一流 撞球選手天田章氏는 中村陽三選手를同伴하야 大連 新京各地의巡訪을마치고 十日에入京하야 今十一日午後八時부터 鐘路二丁目靑年會館에잇는中央撞球俱樂部에서 數種의妙技를 公開할터이라고한다

伊國再招致否定 東京開催를支持

【羅馬八日發同盟】第十二回올림픽大會東京招致에 關하야서는 這間倫敦의 立候補로 依然混亂狀態에 빠저잇는 이때에四日 伊太利政府는『에디오피아』攻略의 餘勢로 再次招致申込에 主催國伯林올림픽組織委員長『레와르드』博士에게 通告하엿다한즉 旣報한바어니와 其後伊太利올림픽委員會는 再次申込을 否定하는 一方次回開催放棄의 的確한條件을 明示하엿다 即伊太利는 全勢力을 傾倒하야『에디오피아』攻略의 後이라 그뒤일을收拾하는 重大한國家的 問題를 解決치안으면 안될非常時에到底히 올림픽開催準備까지에 미처손이 갈수업서開催不能은 거이確定的이다 그리고 全國올림픽委員會는 倫敦이 次回開催를 申込한데對하야서는 正式으로 意見을發表하지안코 잇스나 倫敦은一九〇八年度에 第四回大會를開催한일이 잇섯는데 東洋에서는 한번도 大會를 열지못한 理由로보아 東京開催를 好意的으로 支持할 意見을 表明하고잇다

今日의運動

▲陸上=高麗陸上競技協會主催 第三回老童大會 午後二時 龍山鐵道局運動場

▲卓球=高麗卓球聯盟主催 第一回 卓球聯盟戰 午後二時 鐘路靑年會運動室

▲水上=遞信局水上大會 午後一時 京城運動場풀

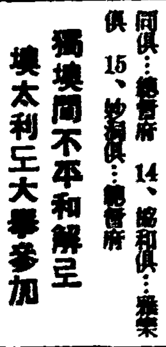

泄瀉와腹痛에

ヘルプ 헤루푸

主効 過飲、過食 食傷、水傷 寢冷、冷腹 時候不通 消化不良 等으로…

체한배 아푼배 역할때 뿔는배 땡기는배 腸가다루 胃가다루

定價 二十錢 一册錢 五十錢 一圓 三圓 六圓

全國有名藥店에잇슴

御贈答에는!

明治の菓子

明治의百點賞!

明治チョコレート의레-벨裏面에記載되엿는百點을모이여近處菓子店에가지고가면五錢짜리明治チョコレート와明治キヤラメル를드립니다!

明治製菓株式會社

七月八日封切(五日間)

每日三回 午前十時四〇分 午後一時半、六時半

(但一回興行中에限하야 無說明映寫)

◇二十世紀폭스超特作映畵

人氣第一 샤리-템풀主演

템플의愛國者

템플映畵가나왓습니다. 第一流되는템플映畵로서는눈물과웃음을겸드린珠玉가튼名品입니다. 꼭한번식은보서야할아주아주기막힌映畵입니다

◇二十世紀폭스超特作映畵

나노말테니 쥬맨하잉夫人 主演

로맨스祝盃

世界的明歌手의絶唱篇며주로포리라代表的빼리돈말테니의부르는名曲의가지가지 悅愁한藝術境! 一曲價千金의音樂映畵

◇日活特作映畵

大河內傳次郞主演

新撰組後篇

—(次週封切)—

노래하자이밤을、櫻草

(近日封切)熱歌、深夜의열、嘆初戀!人形의母盛裝의밤、메로니카의花束、百萬番의感激、來中毒나는音樂、돈두투、나의行狀記、오페라의밤靑春의바다、엇던女子의一生、

映畵殿堂 全鮮第一 團成社

京城版

建築許可遲延으로 一般의不平莫大

道路線明示申請의 受理와 許可를 早則二週日、遲則二個月!

【京城】지난사월일일부터 실시된 경성부의 시가지계획령(市街地計劃令)과 행정구역확장실시(行政區域擴張實施)로인하야 새로부에 편입된 린접지에는 종전에보지못하든 건축물취체법(建築物取締法)으로부터 일반세납에 이르기까지가 전부일신변혁이되여가고잇는데 그중에 건축물취체에관한도로선명시지연(道路線明示遲延)으로 일대불평을사고잇다한다

그는 경성부에서 시가지계획령을 실시하면서 시구확정(市區確定)과 도로망설정(道路網設定)에 관한 예정선의 윤곽을압서 확실히정해노치안흔 관계로 허다못해 초가한채를 새로건축하거나 판장한쪽을 수선하게될때에는 반다시 경성부도시계획계(京城府都市計劃係)에다 도로선명시신청(道路線明示申請)을하게하고 소할경찰서에다는 건축허가를 맛게하야 이허가가 좀처럼 속히 통과되지를 안허서 방금 경남일대만 공사중지들을 하고 잇는사람이 수십명에 달한다고 한다 그는 또한 종전에 보지못하든 새법령인데다또한이도로망의 명시신청을 해도 당국자들은 그를 신속히처리해줄도리를 생각하지안코 제맘대로를 방임하여다가 생각키는대로해주어서 속해야 삼주일이요 그러치안흐면 두달식 걸리는것이항례사임으로 일반은 당국자들의태마함을 절절히 비난하고 잇다한다

오트빠이轢人

【開城】부내대화정(大和町)일백륙십번지사는 오동근(吳東根)(?)이란 청년은 지난칠일밤 아홉시경에 교통이번화한 대화정 북본정오트바이를몰라고 급히 를진할때 때마춤 갈자히달려오는 로인 한명과 충돌되여 두부에 타박상을당하야 전기로인은 약 어주일가지로할 중상을입어 현재 개성도립의원에 입원치료중이라한다

중사고가 발생하엿다 가해자는 충북 음성군 감곡면왕장리(忠北陰城郡甘谷面旺塲里) 사백이십륙번지 유호식(劉浩植)의집에잇는 운전수 조규현(曺圭鉉)(?)으로 그는 그날 경오천백오십칠호자동차에 화물을 실코 정거장에서 박그로 나오려하든지음에 마춤 수하물구루마를 밀고가는 대흥정(大興町)이십일번지 조선운송(朝鮮運送)인부 유덕준(兪德俊)(?)의 구루마가 밀리는바람에 전긔자동차에 치인모양이라한다

▲「페스탈롯지」의根本思想 廣島文理科大學教授 福島政雄 ▲教育刷新의根本問題 東京文理科大學教授 楢崎淺太郎 ▲人格의理想과그實現 京城帝大教授 白井成允

東部出張所管內 五個町會를創設

總代까지選擧를完了

동부출장소 관내에잇는 각정에서는 그동안 정회설치 준비원(町會設置準備員)을 선정하야 모든준비를 밥비하고잇다함은 그보한바어니와 그동안 임이 설치된 정회와총대(總代)는다음과 갓다。

▲蓮峰町(七月五日總會) 總代 金奉善
▲杏宮町(七月八日總會) 總代 朴英根
▲徽慶町(七月九日總會) 總代 朴曙秉
▲祭基町(七月十日午後七時 總會豫定)
▲里門町(七月十日午後九時 總會豫定)

阿峴町會組織

役員까지全部選任

지난사월일일부터 새로히 경성부로편입된 구역에서 그동안각 정회(町會)가 착착 조직되여가는중이며 시내 아현정 제륙구(阿峴町第六區)에서도 지난 사일 오후 여덜시에 다수주민이모여서 정회창립총회를 열엇는바 한동철(韓東喆)씨의 사회아래 정회설치취지와 정회규약을 제정한다음 다음과가튼 역원의선거가 잇섯스며 특히 경성부 내무과(內務課)이게당(二)씨와 사회과(社會課)원의상(元義常)씨의 래빈축사가 잇섯다고한다

被選役員

▲總代馬明奎 ▲副總代韓東喆 ▲會計役具本榮 ▲評議員金鎭碩外十六名 ▲顧問李昌熙外三人 ▲相談役崔亨源外三人

京城驛構內의事故

팔일 오후네시사십분경 시내고시정(古市町) 경성역구내(京城驛構內) 화물적치장(貨物積置場)에서 인부한사람이 화물자동차에치여 외편가슴을다처 약일개월의치료를 요할 중상을바든교

富川郡一帶를 荷車로窃盜行脚

仁川署에서逐逮捕

【仁川】지난팔일오전팔시오십분 부평역(富平驛)전을 하차(荷車)에가구등을 갓득실고 통과하는자의행동이수상함으로 순행하든경관이 계처를어중심문하는중에 그는맛친내산중음향하고도주하얏다 그리하야 조운(趙運)부평지점언부의명의원을어더 약삼십리떠러진 문옥봉(文玉奉)의 집에처인하라는것을 체포하엿다는데 그는부천군 부내면 십정리(富川郡富內面十井里) 리귀순(李貴順)(?)으로 모심기에방분농촌을 출몰하며 공가(空家)전문으로 횡행하야 그피해가적지안타는데 방금엄중취조중이다

全延專 全仁川 野球戰

本報支局後援

【仁川】인천체육회주최와본보인천지국후원하에 오는십일일오후네시반부터 도산(桃山)구장에서 연우(延友)구락부대전인천의 야구전을 시행키로 되엿다는데 입장료는 지정석삼십전 보통석이십전이라는바 연우군에는 조선의명야구선수 리영민(李榮敏)군등이잇서 참으로 전인천적의열광적고대를 하고잇다한다

纛島"풀"開設

京軌遊園地構內에

경성궤도회사(京城軌道會社)에서는 그동안 그회사가 경영하는 뚝섬유원지(纛島遊園地)안에다 『풀-』설치공사를 밥비하고잇든바 이지음완성되엿슴으로십일일오후두시부터 관계각방면의 인사를초대하야 개장식을 성대히하리라는데 이『풀-』은 경성궤도회사유원지수영장(京軌遊園地水泳場)이라칭하며 일백열세평여의 대인용과 일백십칠평의소아용이 따로잇스며 야간조명설비까지잇서 칠월십이일부터 구월십오일까지 매일아침여덜시부터 밤열시까지 개장한다 하며 유원지입장자에게는 사용무료라고한다

朝鮮教育會서 夏期大學開催

시내경복궁(景福宮)안에잇는 조선교육회(朝鮮教育會)에서는오는

四個月間酒造高 仁川서三萬餘石

價格이百三十萬餘圓

【仁川】경성부확장과한가지인천세무서구역이 또한확장되자 반갑지아니한 통계만이 늘어간다 이제 금년일월부터 사월말까지의통계를 본다면 조선주가약이만여석에 구십여만원에 달하고 정종(正宗)류는 일만여석에 약일백삼십여만원에달한다한다 그중에는 양조량이 각군이 전부증가하고잇는데 인천부만이 약사백석이 감하얏다한다 그러나 이것은결주량이줄은현상이아니라 근일선술집에서정종사용량이늘어서 조선술은 줄어드는 현상인데 자세한것은 다음과갓다한다

一月부터四月까지의酒造高

濁酒

	今年	前年	增減
仁川府	五、四九一石	五、八〇八石	三一六減
富川郡	五、四三五	五、二二五	二一〇增
金浦郡	三、五六〇	三、二六〇	三〇〇增
江華郡	四、一〇六	三、六八五	四二一增
合計	一七、六四三	一七、〇〇〇	六四三增

藥酒

	今年	前年	增減
仁川府	一、四八〇石	一、五八九石	一〇九減
富川郡	五三五	五二七	一四減
金浦郡	四四七	四〇四	四三增
江華郡	一二一	一二四	三減
合計	二、五八三	二、六五五	七二減

上半期仁川港貿易額 一億一千萬圓

比前年四千萬圓增加

【仁川】경성시구확장과 각종시설이 급격한발전을보이고잇슬뿐아니라 국방(國防)정책으로군수품(軍需品)수입이 격증하고잇다는대 더욱이를 증명하고잇는것은 인천항의무역액이다금년륙월까지의상반기무역액을조사하건대 일억일천오백여만원에 달한다는대 이를전년도에비하야 실로사천여만원의 증가를보이고 잇는것이다 자세한것은 다음과갓다한다

	今年	前年
輸出	一三、〇四〇、一六八圓	一三、六八八、一七〇圓
輸入	一〇、〇八五、一三〇圓	九、五五九、一二〇圓
計	二三、一二九、二九八圓	二三、二四八、二九〇圓
移出	三六、五五二、二四九圓	三一、二四九、三二五圓
移入	五五、二六七、二五四圓	二六、一六九、五五五圓
計	一〇一、九二〇、六〇〇圓	六〇、五七八、二四〇圓
總計	一一五、〇八〇、一二〇圓	七五、〇〇六、一二〇圓

警察參考館公開

일시 공개를 연기하고잇든 경찰참고관(警察參考館)은 그후경무국수뇌부에서 협의한결과 진렬품중의 위조화폐 제조경과등과 기타일부는 포장을씨워서특별관람제를맨들고 기타전부는방금일반에 공개를 개시하고잇다 개관은 오전여덜시로부터 오후다섯시까지라고한다

六月中仁川貿易額 一千七百萬圓

比前年同期五百萬圓增加

【仁川】인천은 작년중에 무역액이억원을 돌파하얏다는 축하식을 거행한지 불과일년에 또다시무역액은 증진하고잇서 유월중의무역액을 보건대 실로일천칠백여만원에 달한다는바 작년동기일천이백여만원에 비하야 오백만원의 증가를 보이고잇다는데 자세한것은다음과갓다한다

今年六月中貿易額

輸出	四二九、一六九圓
輸入	一、三三二、六八七圓
計	一、七六一、八五六圓
移出	四、三三一、三九五圓
移入	一一、一九〇、二五三圓
計	一五、五二一、六四〇圓
總計	一七、二八三、五〇四圓

前年六月中

輸出	五二八、三三二圓
輸入	二、七三二、四四一
計	三、二六〇、七七三
移出	四、八九一、〇〇六
移入	四、七一一、五三二
計	九、六〇六、三三八
總計	一二、三五八、七二七

妙齡少婦가 鐵道에自殺

改嫁한寡婦餘生을悲觀

【開城】사흘이머-다하고 끄리고 싸홈하며 이러나는 개성의자살극!! 지난 구일새벽 세시경에 개성남산정(南山町)송도고무공장선로 부근에는 나히이십여세가량 되여보히는 꼿가튼 젊은여자한명이 때마춤 경성서 내려오는 급행렬차에 자살을 하엿다는대 목과 사지는 갈갈이 끈어저현장에는 피비린내가 충비하얏다 궐녀는 본적을 개풍군 령북면 월고리(開豊郡嶺北面月古里)에 둔 안모(安某)(二?)란 미묘의녀성으로 일즉이 본남편을 여희고 청상과부노릇을 하다가 일주일전 팔자를 고처 부내태평정(府內太平町)구십사번지 유치화(劉致和)의장남 언신(彦信)이란 사나히에게 재취로 시집오게되엿든바 가정이 말할수업시 빈한한데다가 자기는 한다리 한팔을 못쓰는 반신불수임으로 새로마지한 남편과 장래안락히 살가망이업서 이를비관하고 본가로가버릴가 햇스나 시부모는도저히 가기를허락지안흐므로 죽어업서지는것이 낫겟다결심하고 전기와가티 자살하고만것이다

死線을넘는銀密輸 半年에三百萬圓

黃海건너仁川에入港

【仁川】중국측으로부터 은수출금지를실행한후 밀수업자의출몰이빈번함으로 정부측으로부터는 철저히박멸코자 발각되는밀수업자는 즉석에서사형에처하는 무서운난관을돌파하고 밀녀드는대양은(大洋銀)이적지안타 그러나그것도국경만넘으면안심되는이만치 생명을돌보지안코 난관에난관을거듭하야가면서 황해(黃海)를넘나드는밀수군이적지안타는데 이제금년일월부터 륙월까지에 인천에입항한 은수입고를 모방면에서 조사하건대 실로삼백만원을 돌파하얏다는데 자세한것은 다음과갓다한다

	重量	價格
一月	六〇貫	九、八〇〇圓
二月	三六八貫	四一、三〇〇圓
三月	三四五貫	四四、七六〇圓
四月	一五四〇、二貫	一七〇、八〇〇圓
五月	四九九七、四貫	六六八、三六〇圓
六月	一〇四五七、六貫	二、一三〇、一二〇圓
計	一七七六八貫	三、〇三五、〇三〇圓

優生協會座談會

조선우생협회(朝鮮優生協會)에서는 오는십일일 오후세시반부터 (中央基督敎靑年會社交室)에서 『성과교육(性과敎育)에대하야』라는 문제로서 명인사들이 모여서 좌담회를연다고한다

月尾島別莊地帶에 傳染病魔가猖獗

仁川署서防疫에努力

【仁川】닥처오는 염서(炎暑)와 한가지 경인각지로부터 매일평균오천여명의 해수욕객이 살도하는 월미도에 전염병이발생하야 일반의 위생이우려된다 이제 자세한것을 조사하건대 현재 월미도륙호별장 목전(牧田)방의 식모 홍사성(洪思成)의딸 김선애(金善愛)(?)가 지난 팔일"지푸데리아"에걸리며 일시는 소동을일으키는일방 인천서위생계에서는 지대가지대이니만콤 아연실색하야 방금방역에로력중이라한다

同一한우물에 兩日間에二名이溺死

"旱魃"의作戲라고 蜚語가盛行

【仁川】이틀동안에두명이 한우물에 빠저죽으참사=부천군(富川郡)다주면도화리(道禾里) 사백칠십사번지 홍한표(洪漢杓)의후처 조씨(趙氏)의 이복딸 리번순(李繁順)(?)은 지난칠일오후십시경 집압우물에 빠저 즉사하엿는대 지난 팔일오전팔시경 동일한장소에 그이웃홍종원(洪鍾遠)(?)이가 또한 빠저죽어 동리에서는 한밤의 악귀가 우물속에서 끄여내여 죽인다는 허무맹랑한 풍설을전하야 한말의"넌센스"가튼 풍설을 돌리고잇다한다

伯林올림픽大會畫報 ②

獨逸交通部中央鐵道總局發

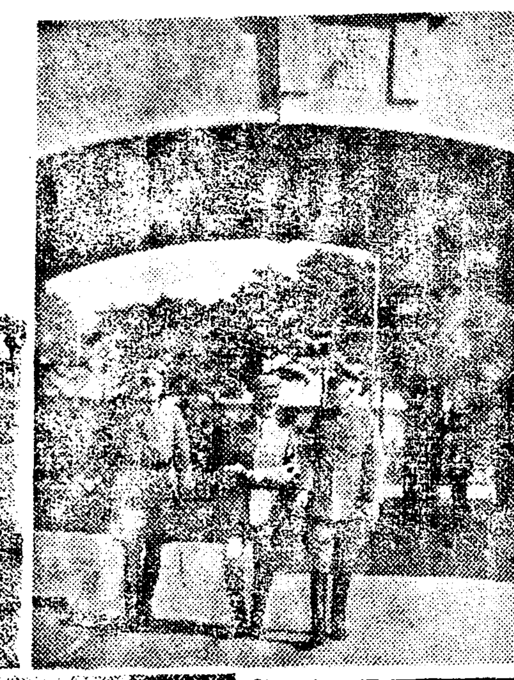

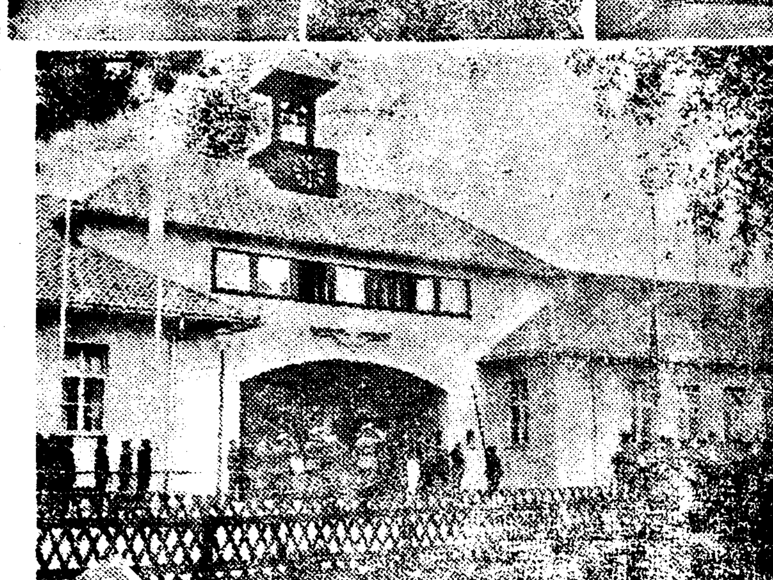

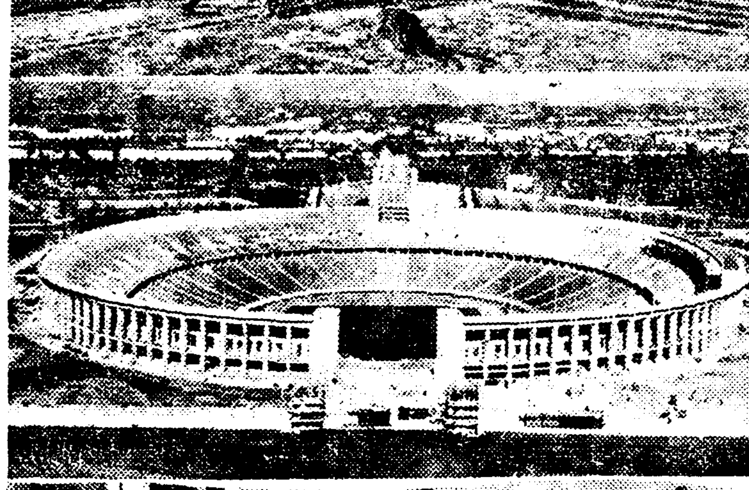

寫眞(右)上으로부터 히틀러總統의올림픽村訪問(中央이히틀러) 先頭가마라손의覇者자바라選手 올림픽塲前을떠나는獨逸마라손代表들 우리마라손選手의宿舍 獨逸陸上代表들의 練習光景 올림픽스타디엄 獨逸拳鬪選手들의準備運動 올림픽村情景 女子走高跳優勝候補者엘프리데카운豪 女子五種競技世界記錄保持者기·잘라·마우엘마이어(獨逸)

몸에元氣가생기면病도快効하고健康도獲得한다

肥りたき人は試されよ (살지고싶은사람은 시험해보시라)

美食과攝生으론안돼! 一時的糊塗의藥物도안돼!

마른분은살지고 살진분은살이단단해지는재미잇는現象을研究하시오……

發表 日本微生物研究所

月刊雜誌誌上에 『어떠케하면살지는가』라든가 『살지는法』이라는 記事가往往發表되는일이잇다。一讀해보면別로놀랄만한創見도업고、內容은脂肪과澱粉質의것을만히먹으라、消化잘되는食物이조라、神經을過勞하여서는살이못진다——等恒常하는소리를一步도더나가지못하엿다。

(筆者는) 그러한說이 理論에맛지안는다고하는말은아니다。올흔말들이외다할밧게업다。

그러나、그러한일을實行하는것만으로病잇고瘠瘦한사람이果然마음에願하는대로살이질것인가、筆者생각에는、그러한消極的方法은맛當히效果가업다第一緊要한것은體力을만드는것、몸에元氣를만드는것이나、이것이되고만보면病弱의原因도自然히업서지고、반드시살이찔것이다。

(우리들)의研究所는、醫藥의研究에過去三十年을허비하야、微力이나마世上을爲하야努力하여왓는데、그經驗을基礎로하고、特히現帝大의教授님들의助力을請하야、最近ネオネオギー(네오네오기-)라는藥物을完成하엿다。 ネオネオギー는살찌는것만이目的인藥物은아니다、그러나、이것을먹으면衰弱瘦瘠한사람、胃腸의消化力이적고살못지는사람도모두살이진다。

(어째살)지느냐、아모리美食을하거나、藥을뒤집어쓰도록먹어도살못지는사람이ネオネオギー로는살이지는가그理由는簡單하나、要컨대從來의藥物과달라서、몸에元氣를내는作用이잇는때문이다。 그러나이簡單한것이從來의藥品으로는되지못하든것이다。

(理由는) 簡單하다하엿지마는、簡單하다해도、ネオネオギー의主成分인植物호르몬이人體의호르몬을充實케하는作用、호르몬充實로因하야、衰弱、疲憊한體內의여러가지器官이更生하는藥理를說明하자고하면到底히이小欄으로는不可能한것이라모두割愛할밧에업거니와、實際ネオネオギー의藥効에就하여는一切理論이必要치아니한것이아닐까생각한다。 우리들은學理藥理로藥物을勸하려는것은아니다。무엇보다도効力만을尊重히알고십다。

(재미나)는것은、瘦瘠한사람은살이찌지마는、너무살진사람은이것을먹으면漸次過剩脂肪이업서지고筋肉이단단해지며、참말健康한살이되는것이다。

矛盾되는것가튼이作用도、實은矛盾이아니고、瘦瘠한것이나너무살진것이나、原因의하나는、호르몬의異常인故로 體內호르몬을充實케하며同時에整調하는植物호르몬의힘것가트면의兩方의原因을治療하야 健康體를만들수잇는것이다。特히中年을지나서살이지는것은生殖腺호르몬의減退로因하는것인故로、植物호르몬으로過剩한脂肪을除去하면全身은다시젊더젊게活力이濺溢해진다。

(植物호)르몬을主成分으로하는ネオネオギー의作用은廣汎하야 一一히얘기할수업지마는 瘦瘠한사람、胃腸弱한사람、結核로瘦瘠한사람、元氣업고根氣적은사람、살지고자하는사람、其他무슨病이든지恢復이더딘사람은 꼭한번服用하야 明白한反應을試하시라

舌苔口臭消去 排便量減少 惡臭업서진다

ネオネオギー는一時的의効力만으로服用을中止하면服用前이나도로마찬가지라는따위藥物은아니다。몸의속에다體力을내서病弱衰弱體를回復케하는獨特한作用이特長인데게다가强力호르몬의作用은服用하면곳나타난다。 舌苔口臭가살아지는것은胃腸이强化된證據오便量이減少하고惡臭가업서지는것은腸의榮養吸收力이增大하고同時에腸內의有害菌이退治된表跡이다。

◇購入方法◇

ネオネオギー의價格은三百六十個入約一月量金一圓五十錢、德用은金三圓、九圓의二種。모든全國의藥店에잇지마는、近처에업는때는물가진模倣品도잇으니購入할때는注意하십시요。直接申込은藥書謹呈元인東京小石川關口大瀧町一〇六 日本微生物研究所로보내면代金引換으로送料는研究所負擔으로急送한다。但海外와植民地는振替東京五六八一二番으로拂込할일

(NN3D—152)

=植物ホルモン活用= ネオネオギー

産業

東海岸鰮漁極凶
漁獲昨年의二、三割程度에不過
一般은秋漁에나期待

東海岸一帶의 鰮漁는 海流關係로 今年은 回游가 顯著히 느저 자못 憂慮되고잇는바 最近에達한 情報에依하면 七月에入하야 겨우 本格的漁獲에 入하얏스나 如左히 昨年에 比하면 各道모다 比較가아되리만치 水揚高가적은바 各道狀況은 如左하다

▲江原＝七月에入하야 잡히기始作하얏스나 竹邊以南은 豊漁 三陟 江陵 襄陽의 各郡沖에 昨今 겨우鰮의 回游를 보앗다

▲咸南＝水溫이 漸次上昇하야目下 八十浬沖에 鰮의 回游를 보앗는바 漸次 二、三十浬沖으로 接近하고잇다

▲咸北＝鰮이 一個月얼르게 襲來하야 不漁의 形勢인데 漸次 잡히게될模樣이다

×

北朝鮮의 夏期鰮漁는 天氣不順 水溫低下 及咸北의 鱶來襲等으로各漁場 모다 자못 不漁인데 今年은 例年의 關係도잇서 漁期가느진 關係도잇스나 七月五日까지의 各道의 生鰮水揚高는

江原道	一六、八〇〇〇樽
咸南	三三、〇〇〇樽
原北	二〇、〇〇〇樽

으로 前年에 比하야 江原은七十八萬八千樽、咸南은 十三萬二千樽、咸北은 十八萬五千樽이各々히減少되어 各漁場모다 昨年의 二三割程度에 不過하야 자못悲觀되고잇는바 一般은 秋漁에期待를갓고잇다

錦山大豆移出增加

全北道內各郡中 第一品質이 良好한 錦山大豆의 耕地面積은 一萬六百十六町步로 田畓의二面積이 相半하야 田作의 改良을 圖함은 本郡産業政策上 重要事項일뿐만아니라 現在畓作에 比하야 從來田作이 甚히 幼稚함에 鑑하야 此改良策을 講究하면 收益의 倍加를 期함이 容易함을 認하고 大豆의 優良品種普及에 着眼하고 旣定計畫에 依하야 漸進主義를 樹立하고 昭和九年度에 長湍種 二十石을 購入하야 各面에 採種圃를 擴張하고 此에依하야 種子의 普及을 企圖한바 지난昭和十年度에 잇서서는 生産高가 激增하야 一萬二千石에 達하고 그品質이 極히 良好함이 一般穀商界에 認識케 되야 特히 錦山大豆인 聲價를 어더 新面目을 現出하야 錦山移出品으로 每年七八千石의 多量을日本內地市場에 移出케되여 年年耕作面積의 增加를 示하고잇다 한다

系統的副業奬勵
生産과 販賣의 兩方面을 考慮
明年度부터着手計畫

農村振興運動上에 重要한 役割을 하고잇는 農家副業의 奬勵에 對하야서는 先年 總督府가 主催하야 官民聯合副業懇談會를 開催하고 適當한 副業의 選定 奬勵方法等에 關하야 具體的意見을 聽取하고 그意見에基하야 種種奬勵策을講究하고잇섯스나比較的效果를 엇지못하고 잇섯다 이에는 種種의 原因이잇스나要컨대 副業에對한 檢討에徹底를 缺한 結果로 奬勵當局者의 手不足과 經費의 不足을 重要한 原因으로들고잇는데農林局에서는 農村振興運動을 助成하는 意味에서 明年度는 一層馬力을 加하야 大大的奬勵에 進出하기로 되엇다 即 農林局의 腹案으로는 各道에 一名乃至 二名의副業指導專門技術員을 配置하야事에 製品의 改良、生産技術의指導에 當케하고 이를總督府에서 統一하야 販路의 擴大開拓、市價의 維持等 製品消化의 途를

太陽帽

여름버치 모든것을 태울 듯이 나려쪼일때 맨머리로 나단니기는 어려우리라 여름철이 다치면 都會地에는 파나마、맥고 農村에를가면 太陽帽(一名農帽)가 산뜻한 感觸을 주어 여름은 머리로부터 시작되다 그러나 파나마、맥고는 아직 우리의 손으로 만들지못하고 太陽帽만을 만들어 農民과 勞働者의 需要를 채우고잇다 전날 農村에서는 삿갓을 만히 썻지만 이지음 太陽帽가 생기자 삿갓은 어느듯자최를 감추고 太陽帽가 全盛을 이르우고잇다 그런데 太陽帽에는 두가지 種類가잇서 하나는 밀집으로 만드는 眞田太陽帽이고 또하나는 대패밥과가티 나무를 엷게오리어 만드는 輕木太陽帽이다 이太陽帽도우리의손으로 얼마간 만들기는한다할지라도 그原料方面을 보면 亦是 아직 朝鮮에서는 生産되는것이업서서 前者의 原料인 眞田은 中國靑島方面에서 後者의 原料인 輕木은 日本內地方面에서 殆半輸移入하고잇다 그리고 生産規模를보아도 極히 적어서 手工業的領域을 버서나지못하야 製造業者들은 原料를 輸移入하아다가 다만 裁縫機로또서 型木으로 帽型을 고루게하야 팔고잇슴에 不過하다 朝鮮에서 製作하는곳은 京城、平壤、大邱等 大都會인데 京城市內에는 製造業者가 六戶가량이잇는바 그中 五戶가량이 朝鮮사람이다。그生産高는 仔細히 알수업스나 市內業者의 말을 들으면 生産品의 大部分은 地方으로 나가는데 京畿以南에서는 眞田太陽帽가 以北에서는 輕木太陽帽가 만히 消費된다고한다

洋灰戰의顚末과 朝鮮의需給狀況 (三)

朝鮮內洋灰新生諸計畫

朝鮮은 세멘트의原料인 石灰岩의 埋藏이 滿鮮에잇서서 거이 無盡藏이라 稱하야 세멘트製造工場의 建設은 燃料及 製品의 輸送만 條件이 整備되면 어데서나할수잇는 可能性이 잇슴으로 이미 세멘트의 需要가 徹底하든 大正六年에 平壤의 工場이 建設되고 昭和三年川內에도 工場을 新設하야 모다 逐次增設計畫이 實施되어 今年九月에 竣工하는 川內工場의 擴張工事로써 一段落되어 이로 年産能力十萬噸으로되어 現在로서는 朝鮮의 需要는 充分한바 朝鮮小野田세멘트에서는 또 咸鏡北道古茂山에 月産能力一萬噸第一基를 新設中임으로 이것이 完成되면 同社의 年産能力七十二萬噸으로된다 此外 江原道三陟及 慶尙北道聞慶에도 各各原料山 及 工場敷地를 買收하얏슴으로 此等이 各月産能力一萬噸 第一基로 實現된다면同社는 九十六萬噸의 能力으로되어 玆四五年間 朝鮮의 需給은 朝鮮小野田만으로 充分하게 될터이다 그러나 前記中 古茂山工場은 洋灰工業 改善委員會의 承認을 經하얏슴으로 펜치안흐나 川內工場의 增設은 無承認下에 着手되엿슴으로 聯合會側도 前記와如히 朝鮮向出荷量을 制限할뿐아니라 朝鮮內에 新工場建設計畫의 實施中에 또는 計畫中의것으로 相當한것이잇다

爲先 聯合會側으로서는 有利한 中 優良會社라 稱하는 宇部세멘트를 中心으로 磐梁及 秩父의 三社를 加盟으로 今年一月 朝鮮세멘트株式會社를 新設하야 (資本金六百萬圓、百五十萬圓拂込) 黃海道甕津邑에 月産能力三萬噸(一萬五千噸第二基)를 建設中이다 玆以上은 計畫實現이나 此外 大同세멘트(資本金三百萬圓)는 七八百萬圓으로 增資하야 黃海道殷栗二浦에 建設費五百萬圓程度의 新工場(月産能力二萬噸一萬五千噸第二基)을 建設하기爲하야 原料石山及工場敷地의 買收를 맛치엇다고 傳하다。또 淺野세멘트資本에 依하야 慶北大邱에 新會社를 만들어 月産能力二萬五千噸의 工場을 新設한다는 風聞도잇서 小野田側 聯合會의販賣戰에서 生産戰에까지 激化하려하야 此等이모다 實現되면、小野田側 年産能力 九十六萬噸 聯合會側百二萬噸의 生産能力을 갓게되어 朝鮮外市場을 考慮치 안는限 日本內地同樣 五割以上緩和하는가 大難題를 演하는 以外에 方法이업슬것이다。勿論 小野田側이나聯合會側이나 從來競爭으로 生하는 大損失은 充分히 알고잇슴으로 어떠한 妥協點을 見出하야 業界의 圓滿한 發展을 圖케될것이다。

그런데 六月上旬 聯合會側의 代表者가 非公式으로 渡來하야 當局과 朝鮮小野田側과 相議하얏는데 其內容은 알수업스나 要컨대 朝鮮의 洋灰戰과 增產計畫에對하야 말이잇섯슬것이다 그럼으로 그말이 急速히 어떠한 形式으로 나타날런지는 모르나當局、朝鮮小野田、聯合會三者間에 今後纖密 交渉이잇서對策이 생겨나리라고 一般은觀測하고잇다 (完)

人絹染色의 輸出品檢査
商工課서規則立案

人絹染色整理業은 昭和九年末에 本格的으로 工場經營이 始作되엇는데 그後 朝鮮內에 工場이 簇出하야 이미 十二工場 能力八百萬反을 突破하야 朝鮮內의 自給을 超過하야 輸出産業으로서의 實力을 갓추어 滿洲와對中輸出도 되고잇슴으로 總督府에서는 右輸出檢査規則을 制定하기로되어 商工課에서 立案中이다 이는染色整理製品에 內地의 檢査規格과 同樣히 嚴重한 檢査를 行하려는것이라한다

馬山港貿易狀況

【馬山】昭和十年度 馬山港의 貿易移出入額은 馬山稅關出張所의 調査에 依하면 移入額이 四百八十六萬二千四百四十六圓、移出額이 九百四十一萬圓이라는데 詳細는다음과갓다 (單位圓)

▲移出

米及正租	六、五四六、六六〇
小麥	四八
大豆	一五五、〇九九
鮮乾鹽魚	七、五六二
牛皮	七八〇
綿絲	一、九六九、一七六
金鑛	四五七、三三三
銑鐵	八四五
銅	三六〇
木材	三〇
肥料	三一、九五五
其他	二三〇、九六〇
計	九、四一〇、〇〇〇

▲移入

米及正租	一六八、八八七
小麥粉	二九九、〇〇〇
砂糖	一一七、一五二
淸酒	三六、七二一
揮發油	八〇〇
燈油	二、二〇〇
燐寸	七四、一〇〇
綿織及打綿	七三、七七一
綿織絲	六、九七二
西細布	六、一六八
白木綿	[illegible]
太綾布	四一、三五〇
綿繻子	六、七六〇
機麻布	二、八二四
其他綿織物	八一、二六四
毛織物	七八、〇八八
絹織物	二八〇、七七四
洋紙	三四、一二八
石炭	二八、九七四
洋灰	七五、六一一
陶磁器	五六、一〇三
레-루	二三、六四〇
鐵板	四八一
鐵筒及管	一六、九四六
鐵電鐵板	四〇、三一六
釘類	一八、三五六
機械類	九三、九六四
木材	二七一、〇九四
肥料	五七八、七五三
其他	二、〇七五、〇〇六
計	四、八六二、四四八

朝窒알미來秋完成

朝鮮窒素에서는 興南工場 隣接空地에 알미늄工場을 新設하고 全南의 明礬石을 原料로 알미의製造를 하기로 決定되어 그機械全部를 注文하얏는데 來秋까지에는 完成될豫定이라한다。能力은 第一期計畫은 年産四千噸이오 工場完成後는 年間一萬噸으로되어 製品은 日本內地滿洲及諸外國으로輸移出할모양이다

米穀統制組合의 貯藏倉庫
三個年繼續으로二萬千坪建設
經費의八割國庫補助

米穀自治管理法施行에 伴하야 設置되는 統制組合에잇서서는 管理法發動의 如何에 不拘하고 管理米의 貯藏倉庫를 建設할 必要가잇슴으로 總督府農林局에서는 統制組合設當와 同時에 貯藏倉庫의 建設에 着手식히려고 三個年繼續事業二萬一千坪建設計畫을 進行하고잇다 그內譯을보면 初年度四千坪 二年度及三年度各八千坪으로 一坪當建設費는 七十圓으로하고 그八割 五十六圓을 國庫로 補助하기로 되어잇슴으로 總經費百四十七萬圓中百十七萬六千圓은 國庫로 補助할터로 初年度補助額은 二十二萬四千圓이다

畜牛의飼料로 乾草採取奬勵

江原道에서는 乾草增製貯藏과 其他飼料充實을 圖하야오는中인데 旣往에잇서서 生飼의 實績이 不良한 原因은 乾草의 採採適期를 失하기때문에 飼料가 不良하고 又는 貯藏量이 僅少하기때문에 飼料의 不足을 招來하야 成績이不良하얏슴으로 今年은 特히 農家更生部落에對해서는 特히 集約的指導를 加하야 畜牛一頭에 對하야 飼料用乾草五百貫以上을採取製造로록할方針下에 郡農會各官公署 金融組合 學校等各機關을 總動員식혀 此의 採取를 徹底奬勵하야 目標인 五百貫에 達하도록 할터이라고한다

木浦上半期貿易 二千七百餘萬圓

【木浦】木浦港의 六月中 貿易額은 二百六十一萬二千八百八十七圓으로 前年同月에 比하야 五十六萬八百二十六圓이 減되얏다하며 今年一月以降上半期 貿易額은 二千七百八十萬五千四百二十五圓으로 前年同期에 比하면 二百二十七萬七千五百六十八圓이 激減되얏다는데 其內容을 보면 對外貿易狀況이 甚히 沈滯하야 滿鮮交通期에 入한 中國麻布가 多少活況을 보이엇슬뿐이고 對日本內地移出이 乾皮、棉實油、肥料等出荷가 相當하엿스나 米先高豫想에依한 手持例의賣惜과 運賃關係의 移出이 不振에 잇서서는 燒酎、肥料等 不振에反하야 小麥粉、人絹、洋灰、機械類等의 好況을 呈하얏다 此를輸移出入別로보면 左와如하다한다

輸移出	一八、六三二、五一一
輸移入	九、一七二、九一四
計	二七、八〇五、四二五

人造羊毛工業 朝鮮에도勃興
最近大財閥進出注目

濠毛問題로 一躍脚光가된 스테ー풀·파이바ー及 人絹製織이 擡頭하야 朝鮮內에 勃興할 形勢를 示하고잇다 爲先그第一은三井系의 東洋棉花로 同社에서는 이미 京城近郊의 永登浦에 工場敷地의 買收를 맛치고 파이바ー及 人絹의 製織工場을 下期부터 建設에 着手하기로 되어잇고東洋紡織에서도 江景附近에서 人絹과 파이바ー의 工場建設을 하려고 工場敷地의 買收에 着手하야 이미用地에 對하야서는解決을어든 模樣이다또 安養의 朝鮮織物에서도 高井社長이 過般日本內地旅行으로 右事業開始의準備調査를 하얏슴으로 朝鮮에서도 파이바ー製織이 勃興되게되어 注目을 끌고잇다

産◇業◇短◇信

▲鑛興 朝鮮總督府煙草專賣局鑛興出張所에서는 지난七月一日午前十一時부터 創業十五週年記念式을 盛大히 擧行하엿는데當日은 小賣人으로 十五年間 永續한者에게는 褒賞이잇섯다 한다

高地帶作物을 徹底的으로更新
同時에工業化도考慮할터로
明年度부터積極進出

農林局에서는 高地帶冷害對策에 對하야 明年度부터 積極的으로 進出하기로 決定하고 目下 豫算要求準備를 進行하고잇다 冷害對策은 結局 耐冷作物의 普及을 圖함에잇서 그準備로서 農事試驗場北朝鮮支場에서 過去五個年에亘하야 耐冷作物의 試驗研究를 行하고잇는바 겨우 그結論을 엇게되엇슴으로 드듸어 積極的으로 進出하게되엇는데 豫算總額도 二三十萬圓에達할模樣이다 高地帶適作으로서는 大麥、小麥、亞麻豆類、畜豆、馬鈴薯等을 擧하고 그工業化에對하야서도 明年度에 考慮될터인바 이로 數年을 不出하야 北朝鮮高地帶一帶의 徹底的作物更新이잇슬터이다

木浦海藻販賣 五萬七千餘圓

【木浦】米穀、棉花、海藻等으로 六萬府民의 唯一한 生命線을 삼는 木浦港의 去六月中海藻販賣成績을보면 總數量十二萬八千四百斤에 其價格이 五萬七千四百八十九圓이라는데 그를 種類別로보면 다음과 갓다한다

	斤	圓
巽布	[illegible]	[illegible]
眞布	[illegible]	[illegible]
天草	[illegible]	[illegible]
銀杏草	[illegible]	[illegible]
鷄草	[illegible]	[illegible]
이기수	[illegible]	[illegible]
오고	[illegible]	[illegible]
底布	[illegible]	[illegible]
花布	[illegible]	[illegible]
松布	[illegible]	[illegible]
雜草	[illegible]	[illegible]

低溫沈曇으로 病虫發生念慮
今後稻作을憂慮

雨量不足의念慮가 解消되는同時에 低溫、沈曇의氣候가 繼續케되야 米作은 分蘖의 不良과 病虫害의 發生이 憂慮되고 이미 全北沃溝郡에서는 浮塵子의 發生이 報告되야 農林局에서는 對策에 腐心中이라고。

石灰石資源 ①
到處에分布賦存

總督府地質調査所의 調査에 依하면 朝鮮의 石灰石은 地理的또는 地質的으로 分布가 極히廣汎한바 地理的으로는 거의 全朝鮮十三道에 散在賦存되는바 그中 平南 平北 黃海 咸南 咸北及 江原道等 六道에 잇서서廣域을 占하얏다 그러고 地質系統에 依하야보면 다음과가티大別할수잇다。

一、結晶片岩系에 屬하는 石灰石＝朝鮮의 結晶片岩系는 往往히 石灰岩을 挾有하야 特히 咸鏡南北兩道의 境界가되는 摩天嶺山脈地方에는 摩天嶺系라 稱하야 各種片岩類外에 苦灰岩、石灰岩、菱苦土石等으로되야 到處에 大成岩의 貫入接觸을밧은 變質岩의 厚層이잇다 石灰岩은 苦灰岩과 特히 密接하야서로隨伴하야 利原及 城津南部의 海岸地方으로부터 端川郡과 吉州郡 西部를 經由하야 甲山郡 惠山鎭地方에 亘하야 廣域을占하얏다 其中에 利原及 城津南郡의 區域은 直接海에臨하고咸鏡線에 縱貫되엇고 또吉州郡西部와 甲山郡區域의 一部는 惠山線(目下白岩까지開通)의 沿線에屬하야 交通運搬共히 便利하다 그러나 近年 當所에 調査한 結果에 依하면 大部分은苦灰岩에 屬하야 石灰岩은 比較的적고 또 石灰岩은 普通中粒乃至 粗粒의 糖晶狀이며 苦土又는 硅酸分이 만타 따라 建築用 又는 裝飾用 石材로서는 城津郡 鶴城面 將帥洞의 色澄大理石과가티 相當히 大量으로 賦存되는듯하나 『세멘트』 製造用에 適合한것은 極히 적은듯하다 그런데 白色苦灰岩으로 糖晶狀을 呈하고不純物이 적은것(二〇%內外의苦土를含有)은 그分布가 廣汎하고 따라 豊富한 埋藏量이잇는듯하다

主로서 京畿道北部 及 江原道 春川郡 及 그近處에 퍼져잇는 漣川系와 忠州郡으로부터 桃山、沃川、各郡을 經하야 다시 南西方面 全羅北道에 廣汎히 퍼저잇는 沃川層은 前記摩天嶺系와 共히 朝鮮의 代表的結晶片岩系로 往往히 石灰石의 薄層을 挾有하얏다

그他 岩質上本系와 同樣하야 石灰岩을 挾有하난 地層으로는 全朝鮮에 散在하나 그石灰岩의 分布區域과 岩質은 아즉 詳細히알수업다 그가장主要한 分布區域을들면 咸鏡北道會寧 富寧兩郡과 平北道義州郡 北西部다 그中 富寧郡北西部 咸鏡線古茂山驛附近것은『세멘트』製造用으로 適當하며또埋藏量도豊富한것갓다

二、祥原系(原生代)에屬하난石灰石＝祥原系도 平安南道、黃海道咸鏡南道 東南部에서는 朝鮮系에被覆되야 廣汎히 分布되어잇다 地層의 두께이는 平安南道成川地方에서 二千八百米以上에 達하얏다 그리고 그上半部는 主로 石灰石과 苦灰岩으로 되고 粘板岩(又는雲母片岩)을介在하며 最上部及 中部에 顯著한 過狀石灰岩이 잇슴이 普通이다 또 主로 粘板岩、雲母片岩 及硅岩으로되고 石灰岩의 薄層及『렌즈』를 挾有한다 그런데 이系의 下半部에 介在하는것과 上半部의 最上層을 占하는 部分(平安南道成川地方에서는 特히麻田里石灰岩層이라稱함)은 白色乃至橙色을呈하고 糖晶狀을呈하야 裝飾用에適當한 石灰岩(大理石)이 만코며 또其他의 層準中 平安南道 及 黃海道에 賦存하는것으로 灰色을 呈하고 緻密한것이적지안타

特히 本系의 上半部의 下層準은 이러한 石灰岩이 比較的 만흔듯하나 詳細한 分布狀態와『세멘트』製造用으로 品質의 適否如何는 詳細치안타 本系中의 石灰岩에 對하야는 黃海道海岸地方 同道 沙里院以南의 京義線沿線地方과 平安南道 平元線 馬嵐、順川兩驛間等의 交通運搬이 便利한 區域에 對하야 今後 特히 調査할 必要가잇다 한다。그러고 本系의 苦灰石은 一般의 結晶片岩系에 含有된것과는 달라서 普通灰色이며 또 緻密한것이적다 要컨대 本系도 亦是 石灰石보다 苦灰石이 顯著히 卓越한것으로 結晶片岩系와 共히 苦灰石의 無限한 資源이 提供될수잇다

日用商品市況

十日 京城市內 砂糖及 麥粉市況을 보면 大槪다음과갓다

▲砂糖 續騰 砂糖은 最盛需要期에 드러가 實行이 자못良好하야 市勢는漸騰의 傾向인바 今日 六十六斤(百斤)에 對한 市勢를보면

白砂	二三、一〇
黃砂	二二、一〇
黑砂糖	一一、五〇
分蜜糖	一七、七〇

으로 前週에 比較하야 一俵에 二十錢가량 昂騰되엇는데 商人側의 말에依하면 今後도 市勢는 더욱 强調를 示하리라고한다

▲麥粉 昂騰 麥粉은 今年新麥의 收穫遲延으로 端境期의 高價를示하야今日 二十二廽入 一袋에對한 市勢는 四圓五十錢으로 前週에比하야 十錢高를示한바 今後도先高가 豫想된다고한다

春繭共販消息一束

月日	場所	種別	最高 (圓)	最低 (圓)	買掛目	數量
六·三〇	江原襄陽	白	[illegible]	[illegible]	[illegible]	[illegible]
七·一	〃	〃	[illegible]	[illegible]	[illegible]	[illegible]
七·二	〃	〃	[illegible]	[illegible]	[illegible]	[illegible]
七·三	〃	〃	[illegible]	[illegible]	[illegible]	[illegible]
七·四	平北義州	〃	[illegible]	[illegible]	[illegible]	[illegible]
七·五	平南孟山	〃	[illegible]	[illegible]	[illegible]	[illegible]
七·六	咸南端川	〃	[illegible]	[illegible]	[illegible]	[illegible]
〃	〃	〃	[illegible]	[illegible]	[illegible]	[illegible]
七·七	平南陽德	〃	[illegible]	[illegible]	[illegible]	[illegible]
〃	〃孟山	〃	[illegible]	[illegible]	[illegible]	[illegible]
〃	〃寧遠	〃	[illegible]	[illegible]	[illegible]	[illegible]
〃	〃順川	〃	[illegible]	[illegible]	[illegible]	[illegible]
〃	平北義州	〃	[illegible]	[illegible]	[illegible]	[illegible]
〃	咸南咸州	〃	[illegible]	[illegible]	[illegible]	[illegible]
七·八	〃	〃	[illegible]	[illegible]	[illegible]	[illegible]

閱覽 出願 修正 其他
鑛業手續事務一切!!
朝鮮産金組合鑛務部
京城府鐘路一ノ任家ビル 電話光化門二〇三一番

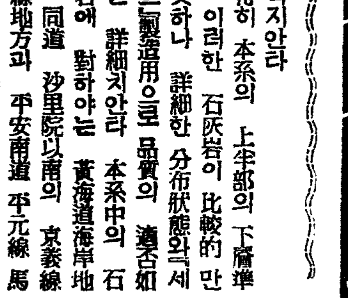

問 小生이 種子商을 經營하올는바 京城白菜種子를 十石가량 購入코저 하오니 菜種生産者 又는 都賣商을 下敎하시오 (天安 顧聞生)

答 京城府明治町二丁目 京城種苗園、京城府鐘路六丁目 朝鮮種苗農具株式會社

黃昏 (130)
韓雪野 作
安夕影 畵

방황(彷徨) (三)

『여보게 그리지말구 얼른 장가를 들게。멀이 넘으면 남자도 울뜨、미쓰가리 맘이 울울해지고 또 우울해지는 법일세』

하고 봉우가 멋도모르고 껄껄 웃다가、이어、

『참、현옥씨 잘 잇나?』

하고 뭇는것을、경재는

『잘 잇술테지』

하고 인차 현옥의말은 그만 외제로 밀어버리듯이、

『어듸 맛당한데가 잇나? 잇건 하나 소개하게그려』

하고 위정 정색하며 말하엿다。

『그리지 말고 얼른 례식을 하게』

『천천히 하지、그대지 바빠할거 잇나……』

『이사람아 자네일루 참 딱하이。글세 오는복을 차버려도 분수가 잇지……뭐니 뭐니해두 위선 잇구야 볼일이데。나도 요새는 돈버리해볼 생각이 갑재기 나데』

『누군 실래나? 허지만 어듸 생겨야말이지』

『되네、돼。내말대로만 허게』

『어떠케?……』

『얼른 결혼을 허란말일세……그러면 위울어시、우울시증도 낫고 철학병도 물러가고、그리고 또……』

『그러게 하나 소개하라지 안나……하하하……』

『이사람아 그런소릴 헐래건、자네하고 나하고 밧귀놔 주게……하하하……내가、자네가 되구십단말일세、어떤가?』

『그리게、그래……얼마든지…』

『아따 이사람아 실업슨 소리 그만하고 산뽀나 나가세 자아 일어나게 일어나』

하고 봉우는 자리에 기댄 경재를 끄러일혀가지고、

『나가세 나가……집에만 꼭 드러백엿스니까 사람이 울울해저서 못쓰겟네』

하고 다짜고짜로 끌고나가려한다、

『어듸로 간단말인가?……안께 안저서 얘기나하게』

『나가서는 얘기 못하나……! 내가 한턱할게 자아……』

『난 그만 두겟네』

『누구 오기로 약속한사람이잇나?』

『오기는 누가 날차저올사람이 잇겟나?』

『그러면 현옥씨가오는데나?』

『아니、안께 안저……』

『그러면 나가세 내 조뎨로 안내하진』

『군 실례、실례』

경재는 사실 외출하기가 싫엇다。

그는 무슨 심회가 잇스면 집에 꼭 들여 백여서 혼자 속을 썩이는버릇이 잇다。녀자문제로해서 번민이 오는때에는 더욱 그러탕。밖게나가서、자기의 갑잇는번민을 아니꺼운세상에 내던지고 오구십지도 안헛고、또 무심한인간들의 우슴사이에서 이저버리고 오구십지도 안헛다。술도 한잔 못하는건 아니엇지만 보통술꾼과는달러서 기분이 조흔때에만 한한일이엇고 기분이 나쁠때에는 강혀 흥분재를 취하야 기분을 돌뜨게하려하지 안헛다。

말하자면 그도 한편 비극을 조아하는 랑만적인심리와 윤신으로 괴롭을 실컨 겪거내라는 울울한 심리가 잇섯다。

그래서 봉우가 산보를 나가자는것이나 또는 주점이나 차점가튼데로 가자는것을 마음으로 실여하엿스나 그가 너무 강권함으로 결국은 일어나고야말앗다。

(오래도록 한담을하고잇느니보다 얼른나가다가 그를 돌려보내고 혼자서 속히 돌아오는게 낫겟지)

그는 속으로 이런타산을 하며、

『대체 어듸로 가려나?』

하고 일어섯다。

『어듸던 나가는데로만 따라오게그려』

『그리지말고 장충단공원으로나 갈가?』

그리며 경재는 문득 지난날에 려순이와가티 동대문밧 밤거리를 걷든일을 생각하엿다。어둥이 그리워젓다。어두운거리가 그리워젓다。아직도 남의눈을꺼리며 숨어다닐듯한 려순이가 애오라지 맘노코 걸어다닐듯한 어두운거리가 그리워젓다。나가면 어찌다가 만날것갓기도 하엿다。

『얼른 밤이 되엇스면……』

이런생각을 하며 집을 나오든 경재는 바루 대문압헤서、그를 차자오는 현옥을 만낫다。

(자리라 잘나왓구나!)

경재는 순간 이러케 생각하엿다。

그러나 봉우는 그와 반대로

(그리기에 안내오려고 들엇구나、내숭한 녀석!)

하고 지나치게 눈끼빠르생각을 하엿다。